



AYUNTAMIENTO DE CASTRILLÓN

Datos Del Expediente:

ACTA DE JUNTA DE GOBIERNO LOCAL		
Unidad Tramitadora: ACTAS - AMDC		
Numero expediente:	Documento:	Fecha:
📁 1380/2021	📄 ACT1510J0	14-05-2021
 4S4B4R4I583B4K3W0STL		

**ACTA Nº 17
AÑO 2021**

JUNTA DE GOBIERNO LOCAL

SESIÓN ORDINARIA DEL DÍA 13 DE MAYO DE 2021

FECHA: 13 de mayo de 2021.

LUGAR: Consistoriales de Castrillón

COMIENZO: 10:00 horas.

TERMINACION: 10.30 horas.

CARACTER: Ordinario

CONVOCATORIA: Primera

ASISTENTES:

- **PRESIDENTA:** D^a Yasmina Triguero Estévez. (Alcaldesa-Presidenta).*
- **VOCALES:** D. Laureano López Rivas. Concejales (IU).*
D^a. M^a del Mar González Iglesias. Concejala (IU).*
D. Javier González Fernández. Concejales (PSOE).**
D. Ismael Fernández Cuervo (PSOE).**
D. Iván José López Reguero. Concejales (PSOE).**
D^a. Eva María Menéndez García. Concejala (Podemos).**
- **SECRETARIA:** D^a Paz González González. Secretaria General.*
- **INTERVENTOR:** D. Jesús Valledor Mesa. Interventor Municipal.*

(*) Asistencia presencial.

(**) Asistencia telemática.

ORDEN DEL DÍA

1º) LECTURA Y APROBACIÓN, SI PROCEDE, DEL ACTA Nº 16 DE LA SESIÓN ANTERIOR CELEBRADA CON FECHA 06-05-2021.

Teniendo en consideración que todos los asistentes a la Junta de Gobierno Local conocen el borrador del acta de la sesión anterior celebrada con fecha 6 de mayo de 2021, resulta aprobada por unanimidad de los siete Sres. Concejales que la componen.

2º) COMPARECENCIA DE CONCEJALES DELEGADOS: PROPUESTAS DE ACUERDO E INFORMES.

2.1 **ÁREA DE URBANISMO, INFRAESTRUCTURA Y VIVIENDA.**

2.1.1 LICENCIAS.

1º) **EXP. 1038/2020.- COMUNIDAD DE PROPIETARIOS EDIFICIO GAUZÓN I: LICENCIA DE LEGALIZACIÓN DE OBRAS SIN LICENCIA CONSISTENTES EN CIERRES DE TERRAZA EN SALINAS, C/PABLO LALOUX Nº 12.**

Por la Secretaría se da cuenta de la propuesta de acuerdo de la Concejalía Delegada del Área de Urbanismo, Infraestructura y Vivienda de fecha 5 de mayo de 2021, cuyo texto se transcribe:

“Del expediente referenciado resultan los siguientes

ANTECEDENTES DE HECHO

1. Con fecha 08-10-2020, y registro de entrada número 10.103 , por el interesado que se cita:

TITULAR	
Nombre	COMUNIDAD DE PROPIETARIOS EDIFICIO GAUZON I
Domicilio	PABLO LALOUX 12
Población	CASTRILLON C.P.: 33405
NIF/ CIF	H33073073

ha sido solicitada la siguiente licencia de LEGALIZACIÓN de la:

OBRA	
Objeto	LEGALIZACION DE OBRAS SIN LICENCIA CONSISTENTES EN CIRRES DE TERRAZA
Ubicación	PABLO LALOUX Nº:12 Planta
Población	SALINAS C.P.:
Ref. catastral	1796001TP6219N (PARCELA)
Clasificación Urbanística	URBANO CONSOLIDADO (SUC)
Calificación Urbanística	EDIFICACIÓN ABIERTA (A XII-XIV)

PREVIO PAGO DE LAS TASAS MUNICIPALES (Autoliquidación):

Ejercicio	2020	Cod. Doc.	1299	Cod. Liq.	000000020200837
BI(*)	29.160,00 €				

(*)Base Imponible declarada por el interesado (pendiente de comprobación)

La solicitud se acompaña de:

PROYECTO TÉCNICO

De Legalización

Redactores	ROBERTO RODRIGUEZ DIAZ ROBERTO YUSTE BARRIO	Fecha	Noviembre 2020
Titulación	ARQUITECTOS		
Visado	CO.A.A.	Fecha	12 noviembre 2020
Ref. Visado	3933/2020(2)		
PRESUPUESTO	29.160,00 €		
Proyecto LEGALIZACION presentado según R.E. 11.938 de 20-11-2020.			

2. TRAMITADO el expediente constan los siguientes Informes:

- **TÉCNICO**, emitido con fecha 3/02/2021, tras determinación de que las obras son LEGALIZABLES, con carácter FAVORABLE a la concesión de licencia DE LEGALIZACIÓN.
- **JURÍDICO**, emitido con fecha 12/02/2021, con carácter FAVORABLE a la



AYUNTAMIENTO DE CASTRILLÓN

concesión de licencia DE LEGALIZACIÓN.

- **AUTORIZACIONES/INFORMES DE OTRAS ADMINISTRACIONES U ORGANISMOS PÚBLICOS:** no proceden.

FUNDAMENTOS DE DERECHO

- Real Decreto Legislativo 7/2015, de 30 de octubre, por el que se aprueba el texto refundido de la Ley de Suelo y Rehabilitación Urbana.
- Decreto Legislativo 1/2004, de 22 abril, que aprueba el Texto Refundido de las disposiciones legales vigentes en materia de ordenación del territorio y urbanismo de Asturias.
- Decreto 278/2007, de 4 de diciembre, que aprueba el Reglamento de Ordenación del Territorio y Urbanismo del Principado de Asturias, en adelante ROTU.
- Plan General de Ordenación Urbana de Castrillón (BOPA 28-06-2001).
- Artículos 1 a 17 del Decreto de 17 de junio de 1955, por el que se aprueba el Reglamento de Servicios de las Corporaciones Locales.

Se propone a la **Junta de Gobierno Local**, en virtud de las facultades delegadas por Decreto de Alcaldía de fecha 24-06-2019 (BOPA 16-07-2019), que adopte el siguiente,

ACUERDO:

PRIMERO.- CONCEDER condicionadamente la siguiente **licencia urbanística de LEGALIZACIÓN** al titular que se cita:

TITULAR

Nombre	COMUNIDAD DE PROPIETARIOS EDIFICIO GAUZON I		
Domicilio	PABLO LALOUX 12		
Población	CASTRILLON	C.P.:	33405
NIF/ CIF	H33073073		

OBRA

Objeto	LEGALIZACION DE OBRAS SIN LICENCIA CONSISTENTES EN CIERRES DE TERRAZA		
Ubicación	PABLO LALOUX	Nº:12	Planta
Población	SALINAS	C.P.:	
Ref. catastral	1796001TP6219N(PARCELA)		
Clasificación Urbanística	URBANO CONSOLIDADO (SUC)		
Calificación Urbanística	EDIFICACIÓN ABIERTA (A XIII-XIV)		

De conformidad con el **Proyecto Técnico** presentado:

De Legalización

Redactores	ROBERTO RODRIGUEZ DIAZ ROBERTO YUSTE BARRIO	Fecha	Noviembre 2020
Titulación	ARQUITECTOS	Fecha	12 noviembre 2020
Visado	CO.A.A.		
Ref. Visado	3933/2020(2)		
PRESUPUESTO	29.160,00 €		
Proyecto LEGALIZACION presentado según R.E. 11.938 de 20-11-2020.			

SEGUNDO.- CONDICIONES a cuyo cumplimiento se supedita la eficacia de este Acto Administrativo:

1) **CONDICIONES GENERALES**

- a) Se entiende otorgada salvo el derecho de propiedad y sin perjuicio de terceros.
- b) Se concede sin perjuicio de otras autorizaciones que fueran precisas, por competencia de otros organismos, que deberán obtenerse, en su caso, debiendo cumplirse las condiciones impuestas en las mismas.
- c) Una vez finalizadas las obras de construcción de la edificación y con anterioridad a su habitabilidad, deberá solicitar expresamente la licencia de uso o primera ocupación, en la cual se procederá a comprobar el cumplimiento de las condiciones de la Licencia de Obra.

2) **CONDICIONES PARTICULARES**

Las expuestas en el citado Informe del Técnico Municipal:

1.1	CONDICIONES ESTETICAS	PGO Art. 135 PGO Art. 255		Condición
<p>Según el art. 135 PGO relativo al tratamiento de fachadas y cubiertas;</p> <p>Todas las fachadas de un edificio tendrán un tratamiento similar, independientemente de que abran a calle o a interior. Las medianeras no podrán tener muestras o anuncios publicitarios. Los locales comerciales se decorarán en armonía con el resto del edificio.</p> <p>Las obras que afecten a la fachada y cubierta se ajustarán a la composición general del edificio, manteniendo la referencia al modelo de arquitectura de que se trate, sin alterar sus elementos básicos ni simular estilo arquitectónico diferente del original. Así mismo llevará pareja la obligación de una decoración basada en los mismos criterios en todas las fachadas del edificio, aún, cuando sean medianeras.</p> <p>Según el art. 255 PGO relativo a condiciones estéticas;</p> <p>Cualquier tipo de obra de reforma (salvo las que afecten sólo a locales comerciales, cuyo ámbito se limita a su propio espacio físico) llevará pareja la obligación de una decoración basada en los mismos criterios en todas las fachadas del edificio, aún cuando sean medianeras.</p> <p>Los colores de los revestimientos de fachada serán en tonos no disonantes con el entorno.</p> <p>-----</p> <p>-----</p> <p>En el caso de que se desee eliminar o crear nuevos cierres de terrazas, se deberá solicitar la oportuna licencia municipal, para la retirada/colocación de cerramiento, y adecuación del espacio a las condiciones generales de la edificación.</p> <p>Actualmente, en las actuaciones de mejora de envolvente en fachadas de edificaciones de carácter colectivo, se aporta Acuerdo de aprobación de modelo único aceptado por la Comunidad de Propietarios del edificio, así como el correspondiente estudio, mediante <u>planos de fachada y/o la documentación que fuese oportuna, a fin de reflejar las futuras actuaciones en lo relativo a los cerramientos de terrazas</u>, las cuales, si bien pudieran ser cerradas con el fin de homogenizar dicha fachada, en ningún caso dicha superficie podrá suponer una ampliación de la superficie habitable de las viviendas, ampliación del volumen a efectos de edificabilidad de la parcela, ni constituirse en cerramiento de fachada de cara a la envolvente térmica del edificio, según las determinaciones establecidas en el art. 125 PGO;</p> <ul style="list-style-type: none"> • Consta la aportación de dicho MODELO UNICO DE CARPINTERIAS, según R.E. 3.679 en fecha 03 de marzo de 2020, aprobado por la comunidad de propietarios en fecha, 31 de enero de 2020. 				

2.	PRESUPUESTO DE EJECUCIÓN	DE LEGALIZACION	29.160,00 €
-----------	---------------------------------	-----------------	--------------------



AYUNTAMIENTO DE CASTRILLÓN

	MATERIAL DECLARADO POR EL INTERESADO EN AUTOLIQUIDACIÓN DE TASAS	DE EJECUCION	0,00 €
	PRESUPUESTO DE EJECUCIÓN AUTORIZADO POR LICENCIA	DE LEGALIZACION	29.160,00 €
		DE EJECUCION	0,00 €

El presupuesto declarado según expediente de legalización asciende a la cantidad de **29.160,00 € (Legalización)** sin necesidad de obras de ejecución.

Mediante la oportuna comprobación administrativa (**visita de inspección**), el Ayuntamiento podrá modificar, si procede, el presupuesto indicado, teniendo en cuenta el coste real y efectivo de las obras una vez finalizadas.

ADVERTENCIA:

De acuerdo con el artículo 9.3 de la Ordenanza Fiscal nº 304, el **Impuesto sobre Construcciones, Instalaciones y Obras**, se exigirá en régimen de autoliquidación, una vez concedida la licencia preceptiva, en aquellos casos en que la cuota del Impuesto no supere la cifra de 1.000,00 €. Dicha autoliquidación tendrá el carácter de a cuenta de la liquidación definitiva que, a la vista de las construcciones, instalaciones u obras efectivamente realizadas y del coste real efectivo de las mismas, practique en su caso el Ayuntamiento, previa la oportuna comprobación administrativa.

La autoliquidación deberá ingresarse dentro del **plazo de los 15 días siguientes** a la notificación de la Resolución.

Una vez **concluido el procedimiento de legalización, mediante resolución firme en vía administrativa procede valorar la incoación de procedimiento sancionador por infracción urbanística** conforme a lo establecido en ROTUA Art. 610.4

TERCERO.- VALORACIÓN DE LEGALIZACIÓN (CON RECARGO DEL 50%): 29.160,00 €

Presupuesto de ejecución material declarado por el interesado en Autoliquidación de tasas	29.160,00 €
Presupuesto de ejecución material autorizado por la licencia	29.160,00 €
Tasa incrementada en el 50% de la correspondiente a la licencia de obras, en concepto de legalización, sin que en ningún caso tenga carácter de sanción, será compatible con la misma conforme al art. 5º de la ordenanza fiscal núm. 103.	PAGO REALIZADO

En caso de diferencia, el servicio municipal de Tesorería-Recaudación PROCEDERÁ A LA DEVOLUCIÓN o girará LIQUIDACIÓN COMPLEMENTARIA a la Autoliquidación, por la cantidad que corresponda.

ADVERTENCIA: De acuerdo con el artículo 9.3 de la Ordenanza Fiscal nº 304, el Impuesto sobre Construcciones, Instalaciones y Obras, se exigirá en régimen de autoliquidación, una vez concedida la licencia preceptiva, en aquellos casos en que la cuota del Impuesto no supere la cifra de 1.000,00€. Dicha autoliquidación tendrá el carácter de a cuenta de la liquidación definitiva que, a la vista de las construcciones, instalaciones u obras efectivamente realizadas y del coste real efectivo de las mismas, practique en su caso el Ayuntamiento, previa la oportuna comprobación administrativa.

La autoliquidación deberá ingresarse dentro del plazo de los 15 días siguientes a la notificación de la Resolución.

Transcurrido el plazo anterior sin que conste que se ha procedido a la autoliquidación, se iniciará el procedimiento de comprobación limitada previsto en el artículo 137 de la Ley 58/2003, de 17 de diciembre, General Tributaria, con la imposición de la sanción que proceda, de acuerdo, asimismo, con lo recogido en el artículo 187 de la misma ley.

CUARTO.- Notifíquese el presente acuerdo a los interesados, a la Policía Local, a Tesorería y a la Oficina Técnica Municipal para su conocimiento y a efectos de facilitar la inspección urbanística. Asimismo, a la Consejería competente en materia de ordenación del territorio y urbanismo, en cumplimiento de lo ordenado en el artículo 578 ROTU.

QUINTO.- Iníciase el correspondiente expediente sancionador.”

La Junta de Gobierno Local, por unanimidad de los siete Sres. Concejales que la componen, ACUERDA, aprobar la propuesta de la Concejalia Delegada del Área de Urbanismo, Infraestructura y Vivienda de fecha 5 de mayo de 2021, que ha quedado transcrita.

2º) EXP. 988/2020.- D. JAGF: LICENCIA DE LEGALIZACION VARIAS OBRAS SIN LICENCIA CONSISTENTES EN SUSTITUCIÓN Y RENOVACIÓN DE GALERÍA DE MADERA Y SU CUBIERTA DE TEJA (PREEXISTENTES), SUSTITUCIÓN DE CARPINTERÍAS EXTERIORES Y PINTADO DE FACHADAS, EN EL CUADRO-PILLARNO, LAGAR Nº 56.

Por la Secretaría se da cuenta de la propuesta de acuerdo de la Concejalia Delegada del Área de Urbanismo, Infraestructura y Vivienda de fecha 5 de mayo de 2021, cuyo texto se transcribe:

“Del expediente referenciado resultan los siguientes

ANTECEDENTES DE HECHO

1. Con fecha 10-09-2020, y registro de entrada número 8.877, por el interesado que se cita:

TITULAR

Nombre	JAGF		
Domicilio	***		
Población	AVILES	C.P.: 33403	
NIF/ CIF	***1651**		

ha sido solicitada la siguiente licencia de LEGALIZACIÓN de la:

OBRA

Objeto	OBRAS SIN LICENCIA CONSISTENTES EN SUSTITUCIÓN Y RENOVACIÓN DE GALERIA DE MADERA Y SU CUBIERTA DE TEJA, PREEXISTENTES, SUSTITUCIÓN DE CARPINTERÍAS EXTERIORES Y PINTADO DE FACHADAS		
Ubicación	LAGAR	Nº:56	Planta
Población	EL CUADRO- PILLARNO	C.P.:	
Ref. catastral	D01004800TP52D0001ZF		
Clasificación Urbanística	SUELO NO URBANIZABLE		
Calificación Urbanística	NÚCELO RURAL		

PREVIO PAGO DE LAS TASAS MUNICIPALES (Autoliquidación):

Ejercicio	2020	Cod. Doc.	1299	Cod. Liq.	00007418
BI(*)	8.8008,41				

(*)Base Imponible declarada por el interesado (pendiente de comprobación)

La solicitud se acompaña de:

PROYECTO TECNICO:

De Legalización	<input checked="" type="checkbox"/>
-----------------	-------------------------------------



AYUNTAMIENTO DE CASTRILLÓN

Básico		De Ejecución		Modificado	Nº		
--------	--	--------------	--	------------	----	--	--

Redactores	JUAN MANUEL GARCIA HEVIA	Fecha	OCTUBRE 2020
Titulación	ARQUITECTO	Fecha	
Visado	No Consta	Fecha	
Ref. Visado	No Consta		
PRESUPUESTO	8.008,41 € de Legalización		
Con R.E. 11.122 de 04-11-2020 se presenta EXPEDIENTE LEGALIZACIÓN			

Dado que las actuaciones a legalizar pueden ser consideradas obras de mantenimiento y conservación que no requieren del correspondiente proyecto técnico, no procede solicitar el visado colegial, de la documentación aportada, conforme a la LOE y al RD 1000/2010 relativo al visado colegial obligatorio.

2. TRAMITADO el expediente constan los siguientes Informes:

- **TÉCNICO**, emitido con fecha 4/03/2021, tras determinación de que las obras son LEGALIZABLES, con carácter FAVORABLE a la concesión de licencia DE LEGALIZACIÓN.
- **JURÍDICO**, emitido con fecha 18/03/2021, con carácter FAVORABLE a la concesión de licencia DE LEGALIZACIÓN.
- **AUTORIZACIONES/INFORMES DE OTRAS ADMINISTRACIONES U ORGANISMOS PÚBLICOS**: no procede.

FUNDAMENTOS DE DERECHO

- Real Decreto Legislativo 7/2015, de 30 de octubre, por el que se aprueba el texto refundido de la Ley de Suelo y Rehabilitación Urbana.
- Decreto Legislativo 1/2004, de 22 abril, que aprueba el Texto Refundido de las disposiciones legales vigentes en materia de ordenación del territorio y urbanismo de Asturias.
- Decreto 278/2007, de 4 de diciembre, que aprueba el Reglamento de Ordenación del Territorio y Urbanismo del Principado de Asturias, en adelante ROTU.
- Plan General de Ordenación Urbana de Castrillón (BOPA 28-06-2001).
- Artículos 1 a 17 del Decreto de 17 de junio de 1955, por el que se aprueba el Reglamento de Servicios de las Corporaciones Locales.

Se propone a la **Junta de Gobierno Local**, en virtud de las facultades delegadas por Decreto de Alcaldía de fecha 24-06-2019 (BOPA 16-07-2019), que adopte el siguiente,

ACUERDO:

PRIMERO.- CONCEDER condicionadamente la siguiente **licencia urbanística de LEGALIZACIÓN** al titular que se cita:

TITULAR

Nombre	JAGF		
Domicilio	CASTAÑEDA 40		
Población	AVILES	C.P.: 33403	
NIF/ CIF	***1651**		

OBRA

Objeto	LEGALIZACION VARIAS OBRAS SIN LICENCIA CONSISTENTE EN SUSTITUCIÓN Y RENOVACIÓN DE GALERÍA DE MADERA Y SU CUBIERTA DE TEJA, PREEXISTENTES, SUSTITUCIÓN DE CARPINTERÍAS EXTERIORES Y PINTADO DE FACHADAS.		
Ubicación	LAGAR	Nº:56	Planta
Población	EL CUADRO - PILLARNO		C.P.:
Ref. catastral	D01004800TP52D0001ZF		
Clasificación Urbanística	SUELO NO URBANIZABLE		

Calificación Urbanística	NÚCLEO RURAL
--------------------------	--------------

PROYECTO TECNICO:

De Legalización

Básico De Ejecución Modificado Nº

Redactores	JUAN MANUEL GARCIA HEVIA	Fecha	OCTUBRE 2020
Titulación	ARQUITECTO		
Visado	No Consta	Fecha	
Ref. Visado	No Consta		
PRESUPUESTO	8.008,41 € de Legalización		
Con R.E. 11.122 de 04-11-2020 se presenta EXPEDIENTE LEGALIZACIÓN			

SEGUNDO.- CONDICIONES a cuyo cumplimiento se supedita la eficacia de este Acto Administrativo:

1) CONDICIONES GENERALES

- a) Se entiende otorgada salvo el derecho de propiedad y sin perjuicio de terceros.
- b) Se concede sin perjuicio de otras autorizaciones que fueran precisas, por competencia de otros organismos, que deberán obtenerse, en su caso, debiendo cumplirse las condiciones impuestas en las mismas.
- c) Una vez finalizadas las obras de construcción de la edificación y con anterioridad a su habitabilidad, deberá solicitar expresamente la licencia de uso o primera ocupación, en la cual se procederá a comprobar el cumplimiento de las condiciones de la Licencia de Obra.

2) CONDICIONES PARTICULARES

Las expuestas en el citado Informe del Técnico Municipal:

PARAMETRO	REGULACION	LIMITACIONES	Verificación
1.1 ALCANCE DE LAS OBRAS SEGÚN PGO	PGO Art. 245	Mantenimiento y Conservación	Condición
	PGO Art. 341	Consolidación	
<p>Las obras descritas en el proyecto objeto del presente informe se consideran Obras de Mantenimiento y Conservación de acuerdo al PGO Art. 245.2, no afectando a las condiciones de OCUPACION, LUCES RECTAS, RETIROS A LINDEROS, etc... de la edificación en que se realizan.</p> <p>Se autorizan las obras de reparación o sustitución de materiales o elementos por otros de similares características, los cuales cumplirán en su caso, con lo determinado en el Código Técnico de la Edificación, R. D. 314/2006 de 17 de mayo.</p> <p>Este permiso no ampara ninguna otra obra que la estrictamente solicitada.</p>			

1.1	PRESUPUESTO DE EJECUCIÓN MATERIAL DECLARADO POR EL INTERESADO EN AUTOLIQUIDACIÓN DE TASAS		8.008,41 €
	PRESUPUESTO DE EJECUCIÓN AUTORIZADO POR LICENCIA	DE LEGALIZACION	8.008,41 €
		DE EJECUCIÓN	0,00 €

El presupuesto del expediente de Legalización de las edificaciones auxiliares, asciende a la cantidad de **8.008,41 €**. (no se requiere ejecución de obras para ajustarse a normativa vigente).

Mediante la oportuna comprobación administrativa (**visita de inspección**), el Ayuntamiento podrá modificar, si procede, el presupuesto indicado, teniendo en cuenta el coste real y efectivo de las obras una vez finalizadas.



AYUNTAMIENTO DE CASTRILLÓN

ADVERTENCIA:

De acuerdo con el artículo 9.3 de la Ordenanza Fiscal nº 304, el **Impuesto sobre Construcciones, Instalaciones y Obras**, se exigirá en régimen de autoliquidación, una vez concedida la licencia preceptiva, en aquellos casos en que la cuota del Impuesto no supere la cifra de 1.000,00 €. Dicha autoliquidación tendrá el carácter de a cuenta de la liquidación definitiva que, a la vista de las construcciones, instalaciones u obras efectivamente realizadas y del coste real efectivo de las mismas, practique en su caso el Ayuntamiento, previa la oportuna comprobación administrativa.

La autoliquidación deberá ingresarse dentro del **plazo de los 15 días siguientes** a la notificación de la Resolución.

Una vez **concluido el procedimiento de legalización, mediante resolución firme en vía administrativa procede la incoación de procedimiento sancionador por infracción urbanística** conforme a lo establecido en ROTUA Art. 610.4.

TERCERO.- VALORACIÓN DE LEGALIZACIÓN (CON RECARGO DEL 50%): 8.008,41 €

Presupuesto de ejecución material declarado por el interesado en Autoliquidación de tasas	8.008,41 €
Presupuesto de ejecución material autorizado por la licencia	8.008,41 €
Tasa incrementada en el 50% de la correspondiente a la licencia de obras, en concepto de legalización, sin que en ningún caso tenga carácter de sanción, será compatible con la misma conforme al art. 5º de la ordenanza fiscal núm. 103.	PAGO REALIZADO

En caso de diferencia, el servicio municipal de Tesorería-Recaudación PROCEDERÁ A LA DEVOLUCIÓN o girará LIQUIDACIÓN COMPLEMENTARIA a la Autoliquidación, por la cantidad que corresponda.

ADVERTENCIA: De acuerdo con el artículo 9.3 de la Ordenanza Fiscal nº 304, el Impuesto sobre Construcciones, Instalaciones y Obras, se exigirá en régimen de autoliquidación, una vez concedida la licencia preceptiva, en aquellos casos en que la cuota del Impuesto no supere la cifra de 1.000,00€. Dicha autoliquidación tendrá el carácter de a cuenta de la liquidación definitiva que, a la vista de las construcciones, instalaciones u obras efectivamente realizadas y del coste real efectivo de las mismas, practique en su caso el Ayuntamiento, previa la oportuna comprobación administrativa.

La autoliquidación deberá ingresarse dentro del plazo de los 15 días siguientes a la notificación de la Resolución.

Transcurrido el plazo anterior sin que conste que se ha procedido a la autoliquidación, se iniciará el procedimiento de comprobación limitada previsto en el artículo 137 de la Ley 58/2003, de 17 de diciembre, General Tributaria, con la imposición de la sanción que proceda, de acuerdo, asimismo, con lo recogido en el artículo 187 de la misma ley.

CUARTO.- Notifíquese el presente acuerdo a los interesados, a la Policía Local, a Tesorería y a la Oficina Técnica Municipal para su conocimiento y a efectos de facilitar la inspección urbanística. Asimismo, a la Consejería competente en materia de ordenación del territorio y urbanismo, en cumplimiento de lo ordenado en el artículo 578 ROTU.

QUINTO.- Iníciase el correspondiente expediente sancionador."

La Junta de Gobierno Local, por unanimidad de los siete Sres. Concejales que la componen, ACUERDA, aprobar la propuesta de la Concejalía Delegada del Área de Urbanismo, Infraestructura y Vivienda de fecha 5 de mayo de 2021, que ha quedado

transcrita.

3º) EXP. 529/2019.- MADERAS VARELA E HIJOS S.L.: LICENCIA DE LEGALIZACIÓN DE TALA Y SACA SIN LICENCIA EN LA LLOBA (POLÍGONO 33, PARCELA 30).

Por la Secretaría se da cuenta de la propuesta de acuerdo de la Concejalía Delegada del Área de Urbanismo, Infraestructura y Vivienda de fecha 5 de mayo de 2021, cuyo texto se transcribe:

“Del expediente referenciado resultan los siguientes

ANTECEDENTES DE HECHO

1. Con fecha 03-02-2021, y registro de entrada número 924 , por el interesado que se cita:

TITULAR

Nombre	MADERAS VARELA E HIJOS, S.L.		
Domicilio	CARRETERA AEROPUERTO Nº 93		
Población	SANTIAGO DEL MONTE	C.P.:	33459
NIF/ CIF	B74018730		

ha sido solicitada la siguiente licencia de LEGALIZACIÓN de la:

OBRA

Objeto	TALA Y SACA SIN LICENCIA. PARCELA 30 POLIGONO 33.		
Ubicación	LA LLOBA	Nº:	Planta
Población	CASTRILLÓN	C.P.:	
Ref. catastral	33016A033000300000GB		
Clasificación Urbanística	SUELO NO URBANIZABLE (SNU)		
Calificación Urbanística	DE INTERÉS FORESTAL (IF)		

PREVIO PAGO DE LAS TASAS MUNICIPALES (Autoliquidación):

Ejercicio	2020	Cod. Doc.	1299	Cod. Liq.	00007493
BI(*)	182 M3.				

(*)Base Imponible declarada por el interesado (pendiente de comprobación)

2. TRAMITADO el expediente constan los siguientes Informes:

- **TÉCNICO**, emitido con fecha 25/02/2021, tras determinación de que las obras son LEGALIZABLES, con carácter FAVORABLE a la concesión de licencia DE LEGALIZACIÓN.
- **POLICÍA**; de fecha 31/01/2019 y nº 321, donde se deja constancia que los trabajos de tala se habían realizado, con estando en posesión de la correspondiente licencia.
- **JURÍDICO**, emitido con fecha 18/03/2021, con carácter FAVORABLE a la concesión de licencia DE LEGALIZACIÓN.
- **AUTORIZACIONES/INFORMES DE OTRAS ADMINISTRACIONES U ORGANISMOS PÚBLICOS**: Autorización expresa del Servicio de Montes de la Consejería de Desarrollo Rural y Recursos Naturales. (Resolución del 21/01/2019 ref: CASTRILLÓN-000318-2019).

FUNDAMENTOS DE DERECHO

- Real Decreto Legislativo 7/2015, de 30 de octubre, por el que se aprueba el texto refundido de la Ley de Suelo y Rehabilitación Urbana.
- Decreto Legislativo 1/2004, de 22 abril, que aprueba el Texto Refundido de las disposiciones legales vigentes en materia de ordenación del territorio y urbanismo de Asturias.
- Decreto 278/2007, de 4 de diciembre, que aprueba el Reglamento de Ordenación del



AYUNTAMIENTO DE CASTRILLÓN

Territorio y Urbanismo del Principado de Asturias, en adelante ROTU.

- Plan General de Ordenación Urbana de Castrillón (BOPA 28-06-2001).
- Artículos 1 a 17 del Decreto de 17 de junio de 1955, por el que se aprueba el Reglamento de Servicios de las Corporaciones Locales.

Se propone a la **Junta de Gobierno Local**, en virtud de las facultades delegadas por Decreto de Alcaldía de fecha 24-06-2019 (BOPA 16-07-2019), que adopte el siguiente,

ACUERDO:

PRIMERO.- CONCEDER condicionadamente la siguiente **licencia urbanística de LEGALIZACIÓN** al titular que se cita:

TITULAR

Nombre	MADERAS VARELA E HIJOS, S.L.		
Domicilio	CARRETERA AEROPUERTO Nº 93		
Población	SANTIAGO DEL MONTE	C.P.: 33459	
NIF/ CIF	B74018730		

OBRA

Objeto	TALA Y SACA SIN LICENCIA. PARCELA 30 POLIGONO 33.		
Ubicación	LA LLOBA	Nº:	Planta
Población	CASTRILLÓN	C.P.:	
Ref. catastral	33016A033000300000GB		
Clasificación Urbanística	SUELO NO URBANIZALBE (SNU)		
Calificación Urbanística	DE INTERÉS FORESTAL (IF)		

SEGUNDO.- CONDICIONES a cuyo cumplimiento se supedita la eficacia de este Acto Administrativo:

1) **CONDICIONES GENERALES**

- a) Se entiende otorgada salvo el derecho de propiedad y sin perjuicio de terceros.
- b) Se concede sin perjuicio de otras autorizaciones que fueran precisas, por competencia de otros organismos, que deberán obtenerse, en su caso, debiendo cumplirse las condiciones impuestas en las mismas.
- c) Una vez finalizadas las obras de construcción de la edificación y con anterioridad a su habitabilidad, deberá solicitar expresamente la licencia de uso o primera ocupación, en la cual se procederá a comprobar el cumplimiento de las condiciones de la Licencia de Obra.

2) **CONDICIONES PARTICULARES**

Las expuestas en el citado Informe del Técnico Municipal:

1. La existencia de masas forestales es esencial, sobre todo en terrenos en declive, para paliar los efectos negativos del fenómeno erosivo, así como para la contención de riadas, regulación de la de escorrentía, etc. Al disminuir su capacidad de retención, la escorrentía superficial se ve acelerada y como consecuencia, en periodos en los que se produzcan grandes avenidas, éstas no podrán ser reguladas por la cobertura vegetal. **La empresa maderera será responsable del estudio y conjunto de actuaciones necesarias** para la conservación, defensa y recuperación de la estabilidad y fertilidad de los suelos, la regulación de escorrentías, consolidación de cauces y laderas, la contención de sedimentos y, en general, la defensa del suelo contra la erosión.

2. La empresa maderera será responsable directamente de todos los daños y perjuicios a personas y bienes que se produzcan u ocasionen con motivo de la tala, y transporte de madera, debiendo reparar el daño causado. El Ayuntamiento de Castrillón velará especialmente para que

las dichas operaciones de tala, recogida y depósito de madera no ocasionen daños en las vías públicas municipales y estas queden en adecuado estado de conservación, limpieza y seguridad.

3. La obligación recogida en el punto anterior será exigible no sólo por los actos u omisiones propios, sino también por los cometidos por cualquier persona que, sin ser empleada o trabajadora de la madera, intervenga en las operaciones de tala, recogida y depósito por su cuenta o con consentimiento de la empresa maderera, y en general, por los cometidos por aquellas personas de quien deba responder.

4. Excepto autorización expresa, se deberán de respetar los límites de tonelaje impuestos en las diferentes carreteras municipales y regionales mediante las respectivas señales verticales.

5. La empresa maderera estará obligada a asumir los costes de reparación de los daños producidos en las vías, en estructuras ajenas o en otros elementos del dominio público.

6. La empresa maderera está obligada a la limpieza de los residuos de la tala de madera, de manera que las pistas, caminos o espacios públicos queden en todo momento en el mismo estado de limpieza y conservación que tenían antes de llevarse a cabo las operaciones de tala, recogida y depósito de madera. La limpieza deberá cumplirse todos los días al final de la jornada de trabajo. Si las circunstancias lo requieren, el mantenimiento de la limpieza deberá ser permanente durante la ejecución de los trabajos, con el fin de garantizar en todo momento la libre circulación y seguridad vial.

7. Los depósitos de restos de madera no podrán invadir las zonas de circulación viaria, ni obstruir cunetas o cualquier otra infraestructura auxiliar o anexa a los caminos o vías, de cara a evitar riesgos para los usuarios.

8. Se prohíbe que los restos que no sean exclusivamente vegetales se depositen en el monte, vías o lugares no autorizados. Los residuos asimilables a los urbanos se seleccionarán y depositarán en un contenedor municipal adecuado. Los residuos industriales, especialmente aceites usados, se entregarán a un gestor autorizado.

9. Las empresas madereras y/ o personas propietarias de los montes tratarán los restos forestales de madera de manera que minimicen el riesgo de incendio, dando prioridad a los tratamientos que supongan la incorporación de dichos restos al ciclo productivo agroforestal o el aprovechamiento de biomasa forestal residual en sus distintas variantes.

10. La empresa maderera estará obligada a señalizar las vías situadas en las zonas de extracción u depósito de madera conforme a lo establecido en la normativa vigente en materia de tráfico, circulación y seguridad vial.

11. La empresa maderera y, en su caso, el propietario forestal deberá suprimir y reponer a su estado anterior las rampas abiertas para facilitar el acceso al terreno o al monte, con el objeto de que cuando llueva, el agua y la tierra arrastrada no causen daños en las pistas o caminos municipales.

12. En el plazo máximo de 7 días tras finalización de los trabajos, la empresa encargada informará por escrito a los servicios municipales para la comprobación del estado de las vías utilizadas.

Todo ello, sin perjuicio de las comprobaciones que se considere necesario realizar en el desarrollo del expediente y de lo que dispongan otros organismos en razón de su competencia.

Una vez **concluido el procedimiento de legalización, mediante resolución firme en vía administrativa procede la incoación de procedimiento sancionador por infracción urbanística** conforme a lo establecido en ROTUA Art. 610.4.

Las obras se conceptuarán como **OBRAS MAYORES** conforme a lo establecido en el artículo 228.2 del TROTU, al tratarse de tala masiva de arbolado.

TERCERO.- VALORACIÓN DE LEGALIZACIÓN (CON RECARGO DEL 50%): 194 M3.

Presupuesto de ejecución material declarado por el interesado en Autoliquidación de tasas	182 M3
Presupuesto de ejecución material autorizado por la licencia	194M3
Tasa incrementada en el 50% de la correspondiente a la licencia de obras, en concepto de legalización, sin que en ningún caso tenga carácter de sanción, será compatible con la misma conforme al art. 5º de la ordenanza fiscal núm. 103.	PAGO REALIZADO (NO COINCIDEN LOS M3)

En caso de diferencia, el servicio municipal de Tesorería-Recaudación PROCEDERÁ A LA DEVOLUCIÓN o girará LIQUIDACIÓN COMPLEMENTARIA a la Autoliquidación, por la cantidad que corresponda.

ADVERTENCIA: De acuerdo con el artículo 9.3 de la Ordenanza Fiscal nº 304, el Impuesto sobre Construcciones, Instalaciones y Obras, se exigirá en régimen de autoliquidación, una



AYUNTAMIENTO DE CASTRILLÓN

vez concedida la licencia preceptiva, en aquellos casos en que la cuota del Impuesto no supere la cifra de 1.000,00€. Dicha autoliquidación tendrá el carácter de a cuenta de la liquidación definitiva que, a la vista de las construcciones, instalaciones u obras efectivamente realizadas y del coste real efectivo de las mismas, practique en su caso el Ayuntamiento, previa la oportuna comprobación administrativa.

La autoliquidación deberá ingresarse dentro del plazo de los 15 días siguientes a la notificación de la Resolución.

Transcurrido el plazo anterior sin que conste que se ha procedido a la autoliquidación, se iniciará el procedimiento de comprobación limitada previsto en el artículo 137 de la Ley 58/2003, de 17 de diciembre, General Tributaria, con la imposición de la sanción que proceda, de acuerdo, asimismo, con lo recogido en el artículo 187 de la misma ley.

CUARTO.- Notifíquese el presente acuerdo a los interesados, a la Policía Local, a Tesorería y a la Oficina Técnica Municipal para su conocimiento y a efectos de facilitar la inspección urbanística. Asimismo, a la Consejería competente en materia de ordenación del territorio y urbanismo, en cumplimiento de lo ordenado en el artículo 578 ROTU.

QUINTO.- Iníciase el correspondiente expediente sancionador.”

La Junta de Gobierno Local, por unanimidad de los siete Sres. Concejales que la componen, ACUERDA, aprobar la propuesta de la Concejalía Delegada del Área de Urbanismo, Infraestructura y Vivienda de fecha 5 de mayo de 2021, que ha quedado transcrita.

**4º) EXP. 1746/2020.- ASTURIANA DE MATERIALES ECOLÓGICOS S.L.:
LICENCIA DE LEGALIZACIÓN TALA Y SACA SIN LICENCIA EN MURIEGANA
(POLÍGONO 56, PARCELAS 52 Y 48).**

Por la Secretaría se da cuenta de la propuesta de acuerdo de la Concejalía Delegada del Área de Urbanismo, Infraestructura y Vivienda de fecha 5 de mayo de 2021, cuyo texto se transcribe:

“Del expediente referenciado resultan los siguientes

ANTECEDENTES DE HECHO

1. Con fecha 29-09-2020, y registro de entrada número 9.686 , por el interesado que se cita:

TITULAR

Nombre	ASTURIANA DE MATERIALES ECOLOGICOS		
Domicilio	LUGAR VENTANIELLA (LUGAR)		
Población	33459 - CASTRILLON	C.P.:	33459
NIF/ CIF	B74242439		

ha sido solicitada la siguiente licencia de:

OBRA

Objeto	PERMISO DE TALA Y SACA DE MADERA		
Ubicación	MURIEGANA POLIGONO 56 PARCELAS 52 Y 48	Nº:	Planta
Población	CASTRILLÓN	C.P.:	
Ref. catastral	33016A056000520000GT 33016A056000480000GL		
Clasificación Urbanística	SUELO NO URBANIZABLE (SNU)		

Calificación Urbanística	DE INTERÉS FORESTAL (IF)
--------------------------	--------------------------

PREVIO PAGO DE LAS TASAS MUNICIPALES (Autoliquidación):

Ejercicio	2020	Cod. Doc.	1299	Cod. Liq.	00007422
BI(*)	350 m3				

(*)Base Imponible declarada por el interesado (pendiente de comprobación)

- **TÉCNICO**, emitido con fecha 22/10/2020, tras determinación de que las obras son LEGALIZABLES, con carácter FAVORABLE a la concesión de licencia DE LEGALIZACIÓN.
- **JURÍDICO**, emitido con fecha 4/02/2021, con carácter FAVORABLE a la concesión de licencia DE LEGALIZACIÓN.
- **POLICÍA**, nº 2.457 de fecha 19/10/2020, donde se deja constancia de que se está llevando a cabo la tala.
- **AUTORIZACIONES/INFORMES DE OTRAS ADMINISTRACIONES U ORGANISMOS PÚBLICOS:** Autorización expresa del Servicio de Montes de la Consejería de Desarrollo Rural y Recursos Naturales (Resolución del 09/08/2020 ref.: CASTRILLÓN-004025-2020).

FUNDAMENTOS DE DERECHO

- Real Decreto Legislativo 7/2015, de 30 de octubre, por el que se aprueba el texto refundido de la Ley de Suelo y Rehabilitación Urbana.
- Decreto Legislativo 1/2004, de 22 abril, que aprueba el Texto Refundido de las disposiciones legales vigentes en materia de ordenación del territorio y urbanismo de Asturias.
- Decreto 278/2007, de 4 de diciembre, que aprueba el Reglamento de Ordenación del Territorio y Urbanismo del Principado de Asturias, en adelante ROTU.
- Plan General de Ordenación Urbana de Castrillón (BOPA 28-06-2001).
- Artículos 1 a 17 del Decreto de 17 de junio de 1955, por el que se aprueba el Reglamento de Servicios de las Corporaciones Locales.

Se propone a la **Junta de Gobierno Local**, en virtud de las facultades delegadas por Decreto de Alcaldía de fecha 24-06-2019 (BOPA 16-07-2019), que adopte el siguiente,

ACUERDO:

PRIMERO.- CONCEDER condicionadamente la siguiente **licencia urbanística de LEGALIZACIÓN** al titular que se cita:

TITULAR

Nombre	ASTURIANA DE MATERIALES ECOLOGICOS		
Domicilio	LUGAR VENTANIELLA (LUGAR)		
Población	33459 - CASTRILLÓN	C.P.: 33459	
NIF/ CIF	B74242439		

OBRA

Objeto	PERMISO DE TALA Y SACADA DE MADERA		
Ubicación	LA MURIEGANA POLÍGONO 56 PARCELAS 52 y 48	Nº:	Planta
Población	CASTRILLÓN	C.P.:	
Ref. catastral	33016ª056000520000GT 33016ª056000480000GL		
Clasificación Urbanística	SUELO NO URBANIZABLE (SNU)		
Calificación Urbanística	DE INTERÉS FORESTAL (IF)		

SEGUNDO.- CONDICIONES a cuyo cumplimiento se supedita la eficacia de este Acto Administrativo:



AYUNTAMIENTO DE CASTRILLÓN

1) **CONDICIONES GENERALES**

- a) Se entiende otorgada salvo el derecho de propiedad y sin perjuicio de terceros.
- b) Se concede sin perjuicio de otras autorizaciones que fueran precisas, por competencia de otros organismos, que deberán obtenerse, en su caso, debiendo cumplirse las condiciones impuestas en las mismas.
- c) Una vez finalizadas las obras de construcción de la edificación y con anterioridad a su habitabilidad, deberá solicitar expresamente la licencia de uso o primera ocupación, en la cual se procederá a comprobar el cumplimiento de las condiciones de la Licencia de Obra.

2) **CONDICIONES PARTICULARES**

Las expuestas en el citado Informe del Técnico Municipal:

5.5.1. OBLIGACIONES DEL INTERESADO	Condición
<p>La GESTIÓN DE RESIDUOS cumplirá las determinaciones de la Ley 22/2011, de 28 de julio, de residuos y suelos contaminados, de la Ordenanza Municipal de Medio Ambiente y de la Ley 3/2004, de 23 de noviembre, de montes y ordenación forestal de Asturias.</p> <p>Durante la ejecución de los trabajos se cumplirá con lo establecido la Ley 31/1995 de PREVENCIÓN DE RIESGOS LABORALES, así como las normas reglamentarias de aplicación en cada caso.</p> <p>En relación con las PERTURBACIONES POR RUIDO se deberá cumplir con las determinaciones establecidas en la Ordenanza Municipal de Medio Ambiente (BOPA 30 de diciembre de 2000).</p> <p>De ser necesaria la OCUPACIÓN DE VÍA PÚBLICA se solicitará la correspondiente autorización de ocupación de vía pública. De ser necesaria la colocación de cualquier medio de elevación en la misma, será preciso aportar proyecto de técnico competente.</p> <p>Los DESPERFECTOS que pudieran ocasionarse como consecuencia de la ejecución de las obras, en aceras, calzadas, mobiliario o espacios de uso público, deberán ser reparados con la diligencia debida (en cualquier caso, antes de la conclusión de los trabajos) y correrán a cargo del solicitante.</p>	

5.5.2 RESPONSABILIDADES, DEBERES Y PROHIBICIONES	Condición
<ol style="list-style-type: none">La existencia de masas forestales es esencial, sobre todo en terrenos en declive, para paliar los efectos negativos del fenómeno erosivo, así como para la contención de riadas, regulación de la de escorrentía, etc. Al disminuir su capacidad de retención, la escorrentía superficial se ve acelerada y como consecuencia, en periodos en los que se produzcan grandes avenidas, éstas no podrán ser reguladas por la cobertura vegetal. La empresa maderera será responsable del estudio y conjunto de actuaciones necesarias para la conservación, defensa y recuperación de la estabilidad y fertilidad de los suelos, la regulación de escorrentías, consolidación de cauces y laderas, la contención de sedimentos y, en general, la defensa del suelo contra la erosión.La empresa maderera será responsable directamente de todos los daños y perjuicios a personas y bienes que se produzcan u ocasionen con motivo de la tala, y transporte de madera, debiendo reparar el daño causado. El Ayuntamiento de Castrillón velará especialmente para que las dichas operaciones de tala, recogida y depósito de madera no ocasionen daños en las vías públicas municipales y estas queden en adecuado estado de conservación, limpieza y seguridad.La obligación recogida en el punto anterior será exigible no sólo por los actos u omisiones propios, sino también por los cometidos por cualquier persona que, sin ser empleada o trabajadora de la madera, intervenga en las operaciones de tala, recogida y depósito por su cuenta o con consentimiento de la empresa maderera,	

y en general, por los cometidos por aquellas personas de quien deba responder.

4. Excepto autorización expresa, se deberán de respetar los límites de tonelaje impuestos en las diferentes carreteras municipales y regionales mediante las respectivas señales verticales.
5. La empresa maderera estará obligada a asumir los costes de reparación de los daños producidos en las vías, en estructuras ajenas o en otros elementos del dominio público.
6. La empresa maderera está obligada a la limpieza de los residuos de la tala de madera, de manera que las pistas, caminos o espacios públicos queden en todo momento en el mismo estado de limpieza y conservación que tenían antes de llevarse a cabo las operaciones de tala, recogida y depósito de madera. La limpieza deberá cumplirse todos los días al final de la jornada de trabajo. Si las circunstancias lo requieren, el mantenimiento de la limpieza deberá ser permanente durante la ejecución de los trabajos, con el fin de garantizar en todo momento la libre circulación y seguridad vial.
7. Los depósitos de restos de madera no podrán invadir las zonas de circulación viaria, ni obstruir cunetas o cualquier otra infraestructura auxiliar o anexa a los caminos o vías, de cara a evitar riesgos para los usuarios.
8. Se prohíbe que los restos que no sean exclusivamente vegetales se depositen en el monte, vías o lugares no autorizados. Los residuos asimilables a los urbanos se seleccionarán y depositarán en un contenedor municipal adecuado. Los residuos industriales, especialmente aceites usados, se entregarán a un gestor autorizado.
9. Las empresas madereras y/ o personas propietarias de los montes tratarán los restos forestales de madera de manera que minimicen el riesgo de incendio, dando prioridad a los tratamientos que supongan la incorporación de dichos restos al ciclo productivo agroforestal o el aprovechamiento de biomasa forestal residual en sus distintas variantes.
10. La empresa maderera estará obligada a señalar las vías situadas en las zonas de extracción u depósito de madera conforme a lo establecido en la normativa vigente en materia de tráfico, circulación y seguridad vial.
11. La empresa maderera y, en su caso, el propietario forestal deberá suprimir y reponer a su estado anterior las rampas abiertas para facilitar el acceso al terreno o al monte, con el objeto de que cuando llueva, el agua y la tierra arrastrada no causen daños en las pistas o caminos municipales.
12. En el plazo máximo de 7 días tras finalización de los trabajos, la empresa encargada informará por escrito a los servicios municipales para la comprobación del estado de las vías utilizadas.

- Efectuar con la debida diligencia las **reparaciones oportunas en el camino público empleado**, al objeto de dejar las vías en las debidas en el adecuado estado de conservación, limpieza y seguridad.

Todo ello sin perjuicio de cualquier otra licencia o autorización exigible en virtud de lo establecido en la normativa sectorial que resulte de aplicación, cuya oportuna obtención -cuando resulte preceptiva- deberá ser gestionada por el propio interesado y, en concreto, de la autorización de Confederación Hidrográfica del Cantábrico y del procedimiento de autorización al que se refiere la Ley 3/2004, de 23 de noviembre, de Montes y Ordenación Forestal de Asturias, en el cual se considera elemento instrumental la evaluación ambiental, en caso de ser necesaria. En consecuencia, no prejuzga la actuación del organismo competente con motivo de estas últimas autorizaciones o licencias.

Las obras se conceptuarán como **OBRAS MAYORES** conforme a lo establecido en el artículo 228.2 del TROTU, al tratarse de tala masiva de arbolado.

TERCERO.- VALORACIÓN DE LEGALIZACIÓN (CON RECARGO DEL 50%): 350 M3

Presupuesto de ejecución material declarado por el interesado en Autoliquidación de tasas	350 M3
Presupuesto de ejecución material autorizado por la licencia	350 M3
Tasa incrementada en el 50% de la correspondiente a la licencia de obras, en concepto de legalización, sin que en ningún caso tenga carácter de sanción, será compatible con la misma conforme al art. 5º de la ordenanza fiscal núm. 103.	PAGO REALIZADO

En caso de diferencia, el servicio municipal de Tesorería-Recaudación PROCEDERÁ A LA DEVOLUCIÓN o girará LIQUIDACIÓN COMPLEMENTARIA a la Autoliquidación, por la cantidad que corresponda.



AYUNTAMIENTO DE CASTRILLÓN

ADVERTENCIA: De acuerdo con el artículo 9.3 de la Ordenanza Fiscal nº 304, el Impuesto sobre Construcciones, Instalaciones y Obras, se exigirá en régimen de autoliquidación, una vez concedida la licencia preceptiva, en aquellos casos en que la cuota del Impuesto no supere la cifra de 1.000,00€. Dicha autoliquidación tendrá el carácter de a cuenta de la liquidación definitiva que, a la vista de las construcciones, instalaciones u obras efectivamente realizadas y del coste real efectivo de las mismas, practique en su caso el Ayuntamiento, previa la oportuna comprobación administrativa.

La autoliquidación deberá ingresarse dentro del plazo de los 15 días siguientes a la notificación de la Resolución.

Transcurrido el plazo anterior sin que conste que se ha procedido a la autoliquidación, se iniciará el procedimiento de comprobación limitada previsto en el artículo 137 de la Ley 58/2003, de 17 de diciembre, General Tributaria, con la imposición de la sanción que proceda, de acuerdo, asimismo, con lo recogido en el artículo 187 de la misma ley.

CUARTO.- Notifíquese el presente acuerdo a los interesados, a la Policía Local, a Tesorería y a la Oficina Técnica Municipal para su conocimiento y a efectos de facilitar la inspección urbanística. Asimismo, a la Consejería competente en materia de ordenación del territorio y urbanismo, en cumplimiento de lo ordenado en el artículo 578 ROTU.

QUINTO.- Iníciase el correspondiente expediente sancionador."

La Junta de Gobierno Local, por unanimidad de los siete Sres. Concejales que la componen, ACUERDA, aprobar la propuesta de la Concejalia Delegada del Área de Urbanismo, Infraestructura y Vivienda de fecha 5 de mayo de 2021, que ha quedado transcrita.

5º) EXP. 833/2021.- ASTURIANA DE MATERIALES ECOLÓGICOS S.L.: L.O. TALA DE MADERA EN CASTRILLÓN (POLÍGONO 50, PARCELAS 79,80,81 Y 82 Y POLÍGONO 51, PARCELA 4).

Por la Secretaría se da cuenta de la propuesta de acuerdo de la Concejalia Delegada del Área de Urbanismo, Infraestructura y Vivienda de fecha 5 de mayo de 2021, cuyo texto se transcribe:

"Del expediente referenciado resultan los siguientes

ANTECEDENTES DE HECHO

1. Con fecha 23-03-2021, y registro de entrada número 3.021, por el interesado que se cita:

TITULAR

Nombre	ASTURIANA DE MATERIALES ECOLOGICOS		
Domicilio	LUGAR VENTANIELLA (LUGAR) 154		
Población	33459 - CASTRILLON	C.P.:	33459
NIF/ CIF	B74242439		

ha sido solicitada la siguiente licencia de obra:

TALA

Objeto	TALA DE MADERA			
Ubicación		Nº		Planta
Localidad	CASTRILLÓN			C.P.
TALA DE ARBOLADO				

Parcela	Referencia catastral	33016A0500007900 00GS 33016A0500008000 00GJ 33016A0500008100 00GE 33016A0500008200 00GS	Pol.	50 50 50 50	Parcela	79 80 81 82
Clasificación Urbanística	SUELO NO URBANIZABLE (SNU)					
Categoría del Suelo	DE INFRAESTRUCTURAS (INF)					
TALA DE ARBOLADO						
Parcela	Referencia catastral	33016A0510000400 00GQ	Pol.	51	Parcela	4
Clasificación Urbanística	URBANIZABLE (SURB) - S LL PP1 Sin plan parcial que lo desarrolle					
Categoría del Suelo						
ACOPIO TEMPORAL DE MADERA						
Parcela	Referencia Catastral	33016A0500008900 00GY	Pol.	50	Parcela	89
Clasificación Urbanística	SUELO NO URBANIZABLE (SNU)					
Categoría del Suelo	DE INTERÉS FORESTAL (IF)					

PREVIO PAGO DE LAS TASAS MUNICIPALES (Autoliquidación):

Ejercicio	2021	Cod. Doc.	1299	Cod. Liq.	20210264
BI(*)	970 m ³				

(*)Base Imponible declarada por el interesado (pendiente de comprobación)

La solicitud se acompaña de:

La solicitud debe venir acompañada de proyecto técnico que defina las obras propuestas. Reiterada jurisprudencia afirma que es documento preciso e insustituible para la actuación municipal, porque es donde se constata la adecuación de lo que se pide a la norma, así como la concreción de lo que se pide y lo que se va a ejecutar (TS 2/2/80, 19/01/85, 19/11/80 y 1/2/84).

En el presente supuesto, por tratarse de una actuación **de sencilla técnica y escasa entidad constructiva y económica**, que no supone alteración de volumen, del uso objetivo, de las instalaciones y servicios del uso común o del número de viviendas y locales, ni afecta al diseño exterior, a la cimentación, a la estructura o a las condiciones de habitabilidad o seguridad del edificio de instalaciones (artículo 564.2 del ROTU), **conforme a la legislación de ordenación de la edificación, no precisa proyecto técnico**, siendo suficiente una memoria descriptiva de las actividades sujetas a licencia, en la que se definen y describen con exactitud los usos en las características urbanísticas y condiciones de seguridad salubridad y ornato.

Solicitud	X	Modificado	Nº
-----------	---	------------	----

PRESUPUESTO	970 m³
Documentación con presupuesto según R.E. 3.021 de fecha 23 de marzo de 2021	

2. DESCRIPCIÓN DE LA AUTORIZACIÓN SOLICITADA:

Según las autorizaciones del Servicio de Montes, de fecha 11/11/2020, se trata de cortar, en total, árboles de Eucalipto glóbulos, con un peso total de 970 tn. y 7 leñas lento.

Se solicita además autorización para depósito temporal de madera.

3. Habiendo sido aportado al expediente justificante del AVAL depositado por R.E.



AYUNTAMIENTO DE CASTRILLÓN

nº4.432 de fecha 04-05-2021.

4. TRAMITADO el expediente constan los siguientes Informes:

- **TÉCNICO**, emitido con fecha 26-04-2021, con carácter FAVORABLE con condiciones a la concesión de licencia.
- **JURÍDICO**, emitido con fecha 29-04-2021, respecto a cuestiones de competencia y procedimiento administrativo, con carácter FAVORABLE a la concesión de licencia.
- **POLICÍA LOCAL nº1.048**, emitido con fecha 09-04-2021, respecto a la zona de saca y acopio de madera, con carácter FAVORABLE con condiciones a la concesión de licencia.

- **AUTORIZACIONES/INFORMES DE OTRAS ADMINISTRACIONES U ORGANISMOS PÚBLICOS:**

De acuerdo con el artículo 41 de la Ley 3/2004, de 23 de noviembre, de Montes y Ordenación Forestal de Asturias, para la realización de aprovechamientos maderables y leñosos, **será precisa autorización expresa de la Consejería competente en materia forestal.**

- A tales efectos, constan en el expediente **Autorización expresa del Servicio de Montes** de la Consejería de Desarrollo Rural y Recursos Naturales. (**Resolución del 11/11/2020 ref:CASTRILLÓN-005620-2020**).
- A tales efectos, constan en el expediente **Autorización expresa del Servicio de Montes** de la Consejería de Desarrollo Rural y Recursos Naturales. (**Resolución del 11/11/2020 ref:CASTRILLÓN-005617-2020**).
- A tales efectos, constan en el expediente **Autorización expresa del Servicio de Montes** de la Consejería de Desarrollo Rural y Recursos Naturales. (**Resolución del 11/11/2020 ref:CASTRILLÓN-005623-2020**).
- A tales efectos, constan en el expediente **Autorización expresa del Servicio de Montes** de la Consejería de Desarrollo Rural y Recursos Naturales. (**Resolución del 11/11/2020 ref:CASTRILLÓN-005624-2020**).

La actuación se encuentra dentro de la **zona de afección de la Autovía A-8**, por lo que, de acuerdo a lo establecido en el Art. 32 de la Ley 37/2015, de 29 de septiembre, de carreteras. (BOE nº. 234, de 30 de septiembre de 2015), **deberá obtenerse para la misma por parte del promotor, autorización por parte de la Demarcación de Carreteras del Estado en Asturias.**

- A tales efectos, procede comunicar la necesidad de autorización previa al interesado por parte de Demarcación de Carreteras del Estado.

La actuación se encuentra dentro de la **zona de protección del dominio público hidráulico del río Ferrota, por lo que deberá obtenerse por parte del interesado**, con independencia de la Licencia municipal de Obras, **autorización de la Confederación Hidrográfica del Cantábrico, para la realización de las obras solicitadas** (art. 7 y 9 RD 849/1986, de 11 de abril, por el que se aprueba el Reglamento del Dominio Público Hidráulico).

- A tales efectos, procede comunicar la necesidad de autorización previa al interesado por parte de Confederación Hidrográfica del Cantábrico.

FUNDAMENTOS DE DERECHO

- Real Decreto Legislativo 7/2015, de 30 de octubre, por el que se aprueba el texto refundido de la Ley de Suelo y Rehabilitación Urbana.
- Decreto Legislativo 1/2004, de 22 abril, que aprueba el Texto Refundido de las disposiciones legales vigentes en materia de ordenación del territorio y urbanismo de Asturias.
- Decreto 278/2007, de 4 de diciembre, que aprueba el Reglamento de Ordenación del

Territorio y Urbanismo del Principado de Asturias, en adelante ROTU.

- Plan General de Ordenación Urbana de Castrillón (BOPA 28-06-2001).
- Artículos 1 a 17 del Decreto de 17 de junio de 1955, por el que se aprueba el Reglamento de Servicios de las Corporaciones Locales.

Se propone a la **Junta de Gobierno Local**, en virtud de las facultades delegadas por Decreto de Alcaldía de fecha 24-06-2019 (BOPA 16-07-2019), que adopte el siguiente,

ACUERDO:

PRIMERO.- CONCEDER condicionadamente la siguiente licencia urbanística de obras al titular que se cita:

TITULAR

Nombre	ASTURIANA DE MATERIALES ECOLOGICOS		
Domicilio	LUGAR VENTANIELLA (LUGAR) 154		
Población	33459 - CASTRILLON	C.P.: 33459	
NIF/ CIF	B74242439		

ha sido solicitada la siguiente licencia de obra:

TALA

Objeto	TALA DE MADERA					
Ubicación				Nº	Planta	
Localidad	CASTRILLÓN			C.P.		
TALA DE ARBOLADO						
Parcela	Referencia catastral	33016A05000079000 0GS 33016A05000080000 0GJ 33016A05000081000 0GE 33016A05000082000 0GS	Pol.	50 50 50 50	Parcela	79 80 81 82
Clasificación Urbanística	SUELO NO URBANIZABLE (SNU)					
Categoría del Suelo	DE INFRAESTRUCTURAS (INF)					
TALA DE ARBOLADO						
Parcela	Referencia catastral	33016A05100004000 0GQ	Pol.	51	Parcela	4
Clasificación Urbanística	URBANIZABLE (SURB) - S LL PP1 Sin plan parcial que lo desarrolle					
Categoría del Suelo						
ACOPIO TEMPORAL DE MADERA						
Parcela	Referencia Catastral	33016A05000089000 0GY	Pol.	50	Parcela	89
Clasificación Urbanística	SUELO NO URBANIZABLE (SNU)					
Categoría del Suelo	DE INTERÉS FORESTAL (IF)					

De conformidad con el **Proyecto Básico/Ejecución** presentado:

La solicitud debe venir acompañada de proyecto técnico que defina las obras propuestas. Reiterada jurisprudencia afirma que es documento preciso e insustituible para la actuación municipal, porque es donde se constata la adecuación de lo que se pide a la norma, así como la concreción de lo que se pide y lo que se va a ejecutar (TS 2/2/80, 19/01/85, 19/11/80 y 1/2/84).

En el presente supuesto, por tratarse de una actuación **de sencilla técnica y escasa entidad constructiva y económica**, que no supone alteración de volumen, del uso objetivo, de las instalaciones y servicios del uso común o del número de viviendas y locales, ni afecta al diseño exterior, a la cimentación, a la estructura o a las condiciones de



AYUNTAMIENTO DE CASTRILLÓN

habitabilidad o seguridad del edificio de instalaciones (artículo 564.2 del ROTU), **conforme a la legislación de ordenación de la edificación, no precisa proyecto técnico**, siendo suficiente una memoria descriptiva de las actividades sujetas a licencia, en la que se definen y describen con exactitud los usos en las características urbanísticas y condiciones de seguridad salubridad y ornato.

Solicitud	X	Modificado	Nº	
-----------	---	------------	----	--

PRESUPUESTO	970 m3
Documentación con presupuesto según R.E. 3.021 de fecha 23 de marzo de 2021	

- **Plazo de ejecución de la obra: UN (1) MES**
- **Volumen total de corta: 970 m³**

SEGUNDO.- CONDICIONES a cuyo cumplimiento se supedita la eficacia de este Acto Administrativo:

1) **CONDICIONES GENERALES**

- a) La validez de la presente licencia caducará si transcurriesen más de seis meses sin dar comienzo a las obras, plazo contado desde el día siguiente a la fecha de notificación de la Resolución de concesión.
- b) Igualmente, la presente licencia caducará si transcurriesen más de veinticuatro meses sin la terminación de las obras, plazo contado desde el día siguiente a la fecha de notificación de la Resolución de concesión.
- c) Se entiende otorgada salvo el derecho de propiedad y sin perjuicio de terceros.
- d) No podrán realizarse obras o actividades distintas de las expresamente autorizadas.
- e) Se concede sin perjuicio de otras autorizaciones que fueran precisas, por competencia de otros organismos, que deberán obtenerse, en su caso, debiendo cumplirse las condiciones impuestas en las mismas, de conformidad a lo establecido en el artículo 577.1 del ROTU.
- f) Esta Licencia deberá estar en los lugares donde se realicen las obras, a disposición de los funcionarios municipales a efectos de vigilancia e inspección.
- g) Si fuese preciso afectar bienes municipales o de dominio público, con elementos tales como:
- Contenedores para escombros.
 - Colocación de vallas o andamios.
 - Tránsito de vehículos con peso superior al autorizado.
 - Apertura de zanjas.
- o cualquier otro, deberá solicitarse expresamente, **NO PUDIENDO LLEVARSE A CABO, SIN LA PRECEPTIVA AUTORIZACION.**
- h) En todas las obras de urbanización y edificación debe de disponerse, a pie de obra, de una copia autorizada de la licencia urbanística. Asimismo, en los accesos a las obras sujetas a licencia urbanística que requieran la presentación de un proyecto técnico, los promotores tienen la obligación de instalar carteles informativos y de mantenerlos durante el tiempo que duren las obras, respetando las siguientes reglas:
- a. Debe indicarse el objeto, número y fecha de la licencia, así como la identidad del promotor, del proyectista, del constructor y de los directores de obra. Es responsabilidad del promotor que la información sea veraz y esté actualizada.
- b. Deben ubicarse en lugares visibles desde la vía pública, pero sin riesgo para la seguridad vial o para terceros.

2) **CONDICIONES PARTICULARES**

Las expuestas en el citado Informe del Técnico Municipal:

1.				
1.1	DEPÓSITO TEMPORAL DE	PGO Art. 381	Depósito temporal de madera (uso forestal)	Condición

MADERA CLASIFICACION DEL USO	TROTU Art. 336 ROTU Art. 328	SNU Infraestructuras SNU Infraestructuras	
<p>Se considera como uso autorizable en la categoría de suelo no urbanizable genérico y siempre que se trate de productos inocuos. Los depósitos de madera al exterior podrán ser autorizados también en suelo no urbanizable de interés. Se trata por tanto de un USO PERMITIDO EN SUELO NO URBANIZABLE DE INTERÉS FORESTAL.</p> <p>Se deberá tener en cuenta para su localización su influencia en el paisaje y no serán visibles desde las vías de acceso a los Núcleos Rurales.</p> <p>Resolverán a su costa el acceso, aparcamiento y, en su caso, los vertidos residuales.</p> <p>La superficie destinada a estos usos no superará los 2.500 m², y si es mayor tendrá la consideración de uso incompatible, que precisará para su implantación de un Plan Especial.</p>			

1.2	RASANTE MOVIMIENTOS TIERRA	Y DE	PGO Art. 116	Rasante y movimientos de tierra	Condición
<p>No se contempla la realización de movimientos de tierras, de realizarse estos estarían sujetos a licencia específica según lo indicado en art. 71 del PGO. En el supuesto de ser necesarios pequeños rellenos o desmontes, se respetarán los niveles de terreno en linderos, no admitiéndose taludes mayores de 30°. Se resolverá en terreno propio la circulación de aguas superficiales procedentes de la lluvia.</p>					

2.	COMPROMISOS DE URBANIZACION			Condición
<p>Para responder de los daños y perjuicios que pudieran ocasionar la tala y transporte de la madera, se ha establecido fianza según lo dispuesto en la ordenanza fiscal vigente.</p> <p>La devolución del AVAL quedará condicionada a la reposición de los bienes públicos dañados a su estado original por el solicitante de la licencia, si se hubiesen ocasionado, o a la supervisión e informe municipal haciendo constar la no existencia de daños.</p> <p>De no efectuarse la oportuna reposición en un plazo de tiempo prudencial, se ejecutará el AVAL correspondiente, realizando el Ayuntamiento las obras de reposición necesarias, a su costa.</p>				

3.	OBLIGACIONES DEL INTERESADO			Condición
<p>La GESTIÓN DE RESIDUOS cumplirá las determinaciones de la Ley 22/2011, de 28 de julio, de residuos y suelos contaminados, de la Ordenanza Municipal de Medio Ambiente y de la Ley 3/2004, de 23 de noviembre, de montes y ordenación forestal de Asturias.</p> <p>Durante la ejecución de los trabajos se cumplirá con lo establecido la Ley 31/1995 de PREVENCIÓN DE RIESGOS LABORALES, así como las normas reglamentarias de aplicación en cada caso.</p> <p>En relación con las PERTURBACIONES POR RUIDO se deberá cumplir con las determinaciones establecidas en la Ordenanza Municipal de Medio Ambiente (BOPA 30 de diciembre de 2000).</p> <p>De ser necesaria la OCUPACIÓN DE VÍA PÚBLICA se solicitará la correspondiente autorización de ocupación de vía pública. De ser necesaria la colocación de cualquier medio de elevación en la misma, será preciso aportar proyecto de técnico competente.</p> <p>Los DESPERFECTOS que pudieran ocasionarse como consecuencia de la ejecución de las obras, en aceras, calzadas, mobiliario o espacios de uso público, deberán ser reparados con la diligencia debida (en cualquier caso, antes de la conclusión de los trabajos) y correrán a cargo del solicitante.</p>				

4.	RESPONSABILIDADES, DEBERES Y PROHIBICIONES			Condición
-----------	---	--	--	------------------



AYUNTAMIENTO DE CASTRILLÓN

1. La existencia de masas forestales es esencial, sobre todo en terrenos en declive, para paliar los efectos negativos del fenómeno erosivo, así como para la contención de riadas, regulación de la de escorrentía, etc. Al disminuir su capacidad de retención, la escorrentía superficial se ve acelerada y como consecuencia, en periodos en los que se produzcan grandes avenidas, éstas no podrán ser reguladas por la cobertura vegetal. **La empresa maderera será responsable del estudio y conjunto de actuaciones necesarias** para la conservación, defensa y recuperación de la estabilidad y fertilidad de los suelos, la regulación de escorrentías, consolidación de cauces y laderas, la contención de sedimentos y, en general, la defensa del suelo contra la erosión.
2. La empresa maderera será responsable directamente de todos los daños y perjuicios a personas y bienes que se produzcan u ocasionen con motivo de la tala, y transporte de madera, debiendo reparar el daño causado. El Ayuntamiento de Castrillón velará especialmente para que las dichas operaciones de tala, recogida y depósito de madera no ocasionen daños en las vías públicas municipales y estas queden en adecuado estado de conservación, limpieza y seguridad.
3. La obligación recogida en el punto anterior será exigible no sólo por los actos u omisiones propios, sino también por los cometidos por cualquier persona que, sin ser empleada o trabajadora de la madera, intervenga en las operaciones de tala, recogida y depósito por su cuenta o con consentimiento de la empresa maderera, y en general, por los cometidos por aquellas personas de quien deba responder.
4. Excepto autorización expresa, se deberán de respetar los límites de tonelaje impuestos en las diferentes carreteras municipales y regionales mediante las respectivas señales verticales.
5. La empresa maderera estará obligada a asumir los costes de reparación de los daños producidos en las vías, en estructuras ajenas o en otros elementos del dominio público.
6. La empresa maderera está obligada a la limpieza de los residuos de la tala de madera, de manera que las pistas, caminos o espacios públicos queden en todo momento en el mismo estado de limpieza y conservación que tenían antes de llevarse a cabo las operaciones de tala, recogida y depósito de madera. La limpieza deberá cumplirse todos los días al final de la jornada de trabajo. Si las circunstancias lo requieren, el mantenimiento de la limpieza deberá ser permanente durante la ejecución de los trabajos, con el fin de garantizar en todo momento la libre circulación y seguridad vial.
7. Los depósitos de restos de madera no podrán invadir las zonas de circulación viaria, ni obstruir cunetas o cualquier otra infraestructura auxiliar o anexa a los caminos o vías, de cara a evitar riesgos para los usuarios.
8. Se prohíbe que los restos que no sean exclusivamente vegetales se depositen en el monte, vías o lugares no autorizados. Los residuos asimilables a los urbanos se seleccionarán y depositarán en un contenedor municipal adecuado. Los residuos industriales, especialmente aceites usados, se entregarán a un gestor autorizado.
9. Las empresas madereras y/ o personas propietarias de los montes tratarán los restos forestales de madera de manera que minimicen el riesgo de incendio, dando prioridad a los tratamientos que supongan la incorporación de dichos restos al ciclo productivo agroforestal o el aprovechamiento de biomasa forestal residual en sus distintas variantes.
10. La empresa maderera estará obligada a señalar las vías situadas en las zonas de extracción u depósito de madera conforme a lo establecido en la normativa vigente en materia de tráfico, circulación y seguridad vial.
11. La empresa maderera y, en su caso, el propietario forestal deberá suprimir y reponer a su estado anterior las rampas abiertas para facilitar el acceso al terreno o al monte, con el objeto de que cuando llueva, el agua y la tierra arrastrada no causen daños en las pistas o caminos municipales.
12. En el plazo máximo de 7 días tras finalización de los trabajos, la empresa encargada informará por escrito a los servicios municipales para la comprobación del estado de las vías utilizadas.

- En el plazo de los 7 días siguientes a la finalización de los trabajos, la empresa encargada informará por escrito a los Servicios Municipales para la comprobación del estado de las vías utilizadas.

Las expuestas en el citado Informe de la Policía Local:

- Los vehículos que realicen los trabajos deberán circular a escasa velocidad y extremando las

precauciones para evitar accidentes.

- Si se producen daños se comunicará inmediatamente a la Policía Local, al teléfono 985 532 700.
- Si los daños que se produzcan en los caminos impiden el tránsito peatonal o rodado, se repararán provisionalmente para permitirlo, hasta que finalicen las obras y se reparen definitivamente.
- Si se ensucian las vías públicas se procederá a su inmediata limpieza.
- El abandono de escombros, residuos o deshechos de cualquier tipo o naturaleza es un uso prohibido conforme a la Ley 3/2004, de 23 de noviembre, de Montes y Ordenación Forestal, por lo que cualquier residuo originado por la tala en la propia parcela o fuera de ella, orgánico o inorgánico, se deberá retirar una vez finalizada la misma. Se deberán limpiar las fincas de los restos de residuos originados por la tala en cumplimiento del deber de conservación de los terrenos en las condiciones legales de seguridad, en virtud de lo preceptuado en el artículo 9 del Real Decreto Legislativo 2/2008, de 20 de junio, por el que se aprueba el Texto Refundido de la Ley del Suelo, y artículo 142 del Decreto Legislativo 1/2004, de 22 de abril, por el que se aprueba el Texto Refundido de las Disposiciones Legales Vigentes en Materia de Ordenación del Territorio y Urbanismo del Principado de Asturias. En definitiva, debe ser retirado de las parcelas todo resto capaz de producir un riesgo de incendio.

TERCERO.- VOLUMEN TOTAL DE CORTA A EFECTOS DE LIQUIDACIÓN TRIBUTARIA: 970 m³

Volumen total de corta declarado por el interesado en Autoliquidación de tasas	970 m ³
Volumen total de corta autorizado por la licencia	970 m ³

En caso de diferencia, el servicio municipal de Tesorería-Recaudación PROCEDERÁ A LA DEVOLUCIÓN o girará LIQUIDACIÓN COMPLEMENTARIA a la Autoliquidación, por la cantidad que corresponda.

ADVERTENCIA: De acuerdo con el artículo 9.3 de la Ordenanza Fiscal nº 304, el Impuesto sobre Construcciones, Instalaciones y Obras, se exigirá en régimen de autoliquidación, una vez concedida la licencia preceptiva, en aquellos casos en que la cuota del Impuesto no supere la cifra de 1.000,00€. Dicha autoliquidación tendrá el carácter de a cuenta de la liquidación definitiva que, a la vista de las construcciones, instalaciones u obras efectivamente realizadas y del coste real efectivo de las mismas, practique en su caso el Ayuntamiento, previa la oportuna comprobación administrativa.

La autoliquidación deberá ingresarse dentro del plazo de los 15 días siguientes a la notificación de la Resolución.

Transcurrido el plazo anterior sin que conste que se ha procedido a la autoliquidación, se iniciará el procedimiento de comprobación limitada previsto en el artículo 137 de la Ley 58/2003, de 17 de diciembre, General Tributaria, con la imposición de la sanción que proceda, de acuerdo, asimismo, con lo recogido en el artículo 187 de la misma ley.

CUARTO.- Notifíquese el presente acuerdo a los interesados, a la Policía Local, a Tesorería y a la Oficina Técnica Municipal para su conocimiento y a efectos de facilitar la inspección urbanística. Asimismo, a la Consejería competente en materia de ordenación del territorio y urbanismo, en cumplimiento de lo ordenado en el artículo 578 ROTU.”

La Junta de Gobierno Local, por unanimidad de los siete Sres. Concejales que la componen, ACUERDA, aprobar la propuesta de la Concejalía Delegada del Área de Urbanismo, Infraestructura y Vivienda de fecha 5 de mayo de 2021, que ha quedado transcrita.

6º) EXP. 1253/2020.- D. JMCG: LICENCIA DE LEGALIZACIÓN DE PISCINA CLIMATIZADA EN NAVECES, LOS CARBAYOS (POLÍGONO 25, PARCELA 235/3).

Por la Secretaría se da cuenta de la propuesta de acuerdo de la Concejalía Delegada del Área de Urbanismo, Infraestructura y Vivienda de fecha 6 de mayo de 2021, cuyo texto se transcribe:



AYUNTAMIENTO DE CASTRILLÓN

"Del expediente referenciado resultan los siguientes

ANTECEDENTES DE HECHO

1. Con fecha 16-07-2020, y registro de entrada número 6972 , por el interesado que se cita:

TITULAR

Nombre	D/Dª JMCG		
Domicilio	LOS CARBAYOS 233		
Población	CASTRILLON	C.P.:	33457
NIF/ CIF	***7772**		

ha sido solicitada la siguiente licencia de LEGALIZACIÓN de la:

OBRA

Objeto	PISCINA CLIMATIZADA		
Ubicación	LOS CARBAYOS - BARRERO	Nº:233	Planta
Población	NAVECES	C.P.:	
Ref. catastral	33016A025002350000GZ		
Clasificación Urbanística	SUELO NO URBANIZABLE (SNU)		
Calificación Urbanística	NÚCLEO RURAL (NR)		

PREVIO PAGO DE LAS TASAS MUNICIPALES (Autoliquidación):

Ejercicio	2020	Cod. Doc.	1299	Cod. Liq.	000000020200509
BI(*)	6.500,00 €				

(*)Base Imponible declarada por el interesado (pendiente de comprobación)

La solicitud se acompaña de:

PROYECTO TÉCNICO

De Legalización	<input checked="" type="checkbox"/>
-----------------	-------------------------------------

Básico	<input type="checkbox"/>	De Ejecución	<input type="checkbox"/>	Modificado	Nº	<input type="checkbox"/>	<input type="checkbox"/>
--------	--------------------------	--------------	--------------------------	------------	----	--------------------------	--------------------------

Redactores	R. BORJA ALVAREZ	Fecha	JULIO 2020
Titulación	ARQUITECTO		
Visado	CO.A.A.	Fecha	09 JULIO 2020
Ref. Visado	2401/2020(2)		
PRESUPUESTO	6.500,00 €		
Expediente de Legalización presentado según R.E 6.972 de 16 de JULIO de 2020			

2. TRAMITADO el expediente constan los siguientes Informes:

- **TÉCNICO**, emitido con fecha 16/02/2021 tras determinación de que las obras son LEGALIZABLES, con carácter FAVORABLE a la concesión de licencia DE LEGALIZACIÓN.
- **JURÍDICO**, emitido con fecha 25/03/2021 , con carácter FAVORABLE a la concesión de licencia DE LEGALIZACIÓN.
- **AUTORIZACIONES/INFORMES DE OTRAS ADMINISTRACIONES U ORGANISMOS PÚBLICOS:** no procede.

FUNDAMENTOS DE DERECHO

- Real Decreto Legislativo 7/2015, de 30 de octubre, por el que se aprueba el texto refundido de la Ley de Suelo y Rehabilitación Urbana.
- Decreto Legislativo 1/2004, de 22 abril, que aprueba el Texto Refundido de las

disposiciones legales vigentes en materia de ordenación del territorio y urbanismo de Asturias.

- Decreto 278/2007, de 4 de diciembre, que aprueba el Reglamento de Ordenación del Territorio y Urbanismo del Principado de Asturias, en adelante ROTU.
- Plan General de Ordenación Urbana de Castrillón (BOPA 28-06-2001).
- Artículos 1 a 17 del Decreto de 17 de junio de 1955, por el que se aprueba el Reglamento de Servicios de las Corporaciones Locales.

Se propone a la **Junta de Gobierno Local**, en virtud de las facultades delegadas por Decreto de Alcaldía de fecha 24-06-2019 (BOPA 16-07-2019), que adopte el siguiente,

ACUERDO:

PRIMERO.- CONCEDER condicionadamente la siguiente **licencia urbanística de LEGALIZACIÓN** al titular que se cita:

TITULAR

Nombre	D/Dª JMCG		
Domicilio	***		
Población	33457 - CASTRILLON	C.P.: 33457	
NIF/ CIF	***7772**		

OBRA

Objeto	LEGALIZACION DE PISCINA CLIMATIZADA		
Ubicación	LOS CARBAYOS	POL. 25 PARCELA 235/3	Planta
Población	NAVECES	C.P.:	
Ref. catastral	33016A025002350000GZ		
Clasificación Urbanística	SUELO NO URBANIZALBE (SNU)		
Calificación Urbanística	NÚCLEO RURAL (NR)		

De conformidad con el **Proyecto Técnico** presentado:

De Legalización	X
-----------------	---

Básico	<input type="checkbox"/>	De Ejecución	<input type="checkbox"/>	Modificado	Nº	<input type="checkbox"/>	<input type="checkbox"/>
--------	--------------------------	--------------	--------------------------	------------	----	--------------------------	--------------------------

Redactores	R. BORJA ALVAREZ	Fecha	JULIO 2020
Titulación	ARQUITECTO		
Visado	CO.A.A.	Fecha	09 JULIO 2020
Ref. Visado	2401/2020(2)		
PRESUPUESTO	6.500,00 €		
Expediente de Legalización presentado según R.E 6.972 de 16 de JULIO de 2020			

SEGUNDO.- CONDICIONES a cuyo cumplimiento se supedita la eficacia de este Acto Administrativo:

1) **CONDICIONES GENERALES**

- a) Se entiende otorgada salvo el derecho de propiedad y sin perjuicio de terceros.
- b) Se concede sin perjuicio de otras autorizaciones que fueran precisas, por competencia de otros organismos, que deberán obtenerse, en su caso, debiendo cumplirse las condiciones impuestas en las mismas.
- c) Una vez finalizadas las obras de construcción de la edificación y con anterioridad a su habitabilidad, deberá solicitar expresamente la licencia de uso o primera ocupación, en la cual se procederá a comprobar el cumplimiento de las condiciones de la Licencia de Obra.



AYUNTAMIENTO DE CASTRILLÓN

2) **CONDICIONES PARTICULARES**

Las expuestas en el citado Informe del Técnico Municipal:

1.	ABASTECIMIENTO Y VERTIDOS	PGO Art. 353	Condición
<p>Según consta en informe emitido por el DEPARTAMENTO DE OBRAS Y SERVICIOS en fecha 11/01/2021, se establecen los siguientes condicionantes:</p> <ul style="list-style-type: none"> • Dada la capacidad del depósito desde el que se abastece, <u>los llenados deben ser lentos y fuera de las horas puntas.</u> • Vista la capacidad del saneamiento de la zona, <u>el vaciado de la piscina deberá ser lento y progresivo, evitando la coincidencia con días de fuertes lluvias.</u> El agua a desechar al saneamiento estará libre de productos químicos, tóxicos, detergentes, hidrocarburos, olores, etc. • En épocas de estiaje se podrá restringir el uso del agua de piscinas frente al agua de consumo humano, industrial, ganadero y/o agrícola conforme a lo estipulado en el Reglamento Regulador del Servicio de Aguas. 			

2.	PRESUPUESTO DE EJECUCIÓN MATERIAL DECLARADO POR EL INTERESADO EN AUTOLIQUIDACIÓN DE TASAS	DE LEGALIZACIÓN	6.500,00 €
		DE EJECUCION	0,00 €
		TOTAL	6.500,00 €
	PRESUPUESTO DE EJECUCIÓN AUTORIZADO POR LICENCIA	DE LEGALIZACIÓN	6.500,00€
		DE EJECUCION	0,00 €
<p>El presupuesto declarado según expediente de legalización asciende a la cantidad de 6.500,00 € (Legalización). No requiere la ejecución de obras.</p> <p>Mediante la oportuna comprobación administrativa (visita de inspección), el Ayuntamiento podrá modificar, si procede, el presupuesto indicado, teniendo en cuenta el coste real y efectivo de las obras una vez finalizadas.</p> <p>ADVERTENCIA: De acuerdo con el artículo 9.3 de la Ordenanza Fiscal nº 304, el Impuesto sobre Construcciones, Instalaciones y Obras, se exigirá en régimen de autoliquidación, una vez concedida la licencia preceptiva, en aquellos casos en que la cuota del Impuesto no supere la cifra de 1.000,00 €. Dicha autoliquidación tendrá el carácter de a cuenta de la liquidación definitiva que, a la vista de las construcciones, instalaciones u obras efectivamente realizadas y del coste real efectivo de las mismas, practique en su caso el Ayuntamiento, previa la oportuna comprobación administrativa.</p> <p>La autoliquidación deberá ingresarse dentro del plazo de los 15 días siguientes a la notificación de la Resolución.</p>			

Una vez **concluido el procedimiento de legalización, mediante resolución firme en vía administrativa se deberá valorar, si procede la incoación de procedimiento sancionador por infracción urbanística** conforme a lo establecido en ROTUA Art. 610.4.

Una vez concedida la licencia de LEGALIZACIÓN, puede continuar la tramitación de licencia de PRIMERA OCUPACIÓN, según **expediente 1450/2017**.

TERCERO.- VALORACIÓN DE LEGALIZACIÓN (CON RECARGO DEL 50%): 6.500,00 €

Presupuesto de ejecución material declarado por el interesado en Autoliquidación de tasas	6.500,00 €
Presupuesto de ejecución material autorizado por la licencia	6.500,00 €
Tasa incrementada en el 50% de la correspondiente a la licencia de obras, en concepto de legalización, sin que en ningún caso tenga carácter de sanción, será compatible con la misma conforme al art. 5º de la ordenanza fiscal núm. 103.	PAGO REALIZADO

En caso de diferencia, el servicio municipal de Tesorería-Recaudación PROCEDERÁ A LA DEVOLUCIÓN o girará LIQUIDACIÓN COMPLEMENTARIA a la Autoliquidación, por la cantidad que corresponda.

ADVERTENCIA: De acuerdo con el artículo 9.3 de la Ordenanza Fiscal nº 304, el Impuesto sobre Construcciones, Instalaciones y Obras, se exigirá en régimen de autoliquidación, una vez concedida la licencia preceptiva, en aquellos casos en que la cuota del Impuesto no supere la cifra de 1.000,00€. Dicha autoliquidación tendrá el carácter de a cuenta de la liquidación definitiva que, a la vista de las construcciones, instalaciones u obras efectivamente realizadas y del coste real efectivo de las mismas, practique en su caso el Ayuntamiento, previa la oportuna comprobación administrativa.

La autoliquidación deberá ingresarse dentro del plazo de los 15 días siguientes a la notificación de la Resolución.

Transcurrido el plazo anterior sin que conste que se ha procedido a la autoliquidación, se iniciará el procedimiento de comprobación limitada previsto en el artículo 137 de la Ley 58/2003, de 17 de diciembre, General Tributaria, con la imposición de la sanción que proceda, de acuerdo, asimismo, con lo recogido en el artículo 187 de la misma ley.

CUARTO.- Notifíquese el presente acuerdo a los interesados, a la Policía Local, a Tesorería y a la Oficina Técnica Municipal para su conocimiento y a efectos de facilitar la inspección urbanística. Asimismo, a la Consejería competente en materia de ordenación del territorio y urbanismo, en cumplimiento de lo ordenado en el artículo 578 ROTU.

QUINTO.- Iníciase el correspondiente expediente sancionador.”

La Junta de Gobierno Local, por unanimidad de los siete Sres. Concejales que la componen, ACUERDA, aprobar la propuesta de la Concejalía Delegada del Área de Urbanismo, Infraestructura y Vivienda de fecha 6 de mayo de 2021, que ha quedado transcrita.

7º) EXP. 1871/2020.- Dª MRD: L.O DEMOLICIÓN DOS EDIFICIOS EN SALINAS, C/ BERNARDO ÁLVAREZ GALÁN Nº 42.

Por la Secretaría se da cuenta de la propuesta de acuerdo de la Concejalía Delegada del Área de Urbanismo, Infraestructura y Vivienda de fecha 6 de mayo de 2021, cuyo texto se transcribe:

“Del expediente referenciado resultan los siguientes

ANTECEDENTES DE HECHO

1. Con fecha 15-10-2020, y registro de entrada número 10.377, por el interesado que se cita:

TITULAR

Nombre	Dª MRD		
Domicilio	***		
Población	CASTRILLON	C.P.:	33405
NIF/ CIF	***0984**		

ha sido solicitada la siguiente licencia de obra:

OBRA

Objeto	DEMOLICIÓN DE DOS EDIFICIOS				
Ubicación	C/BERNARDO ALVAREZ GALAN	Nº	42	Planta	
Localidad	SALINAS			C.P.	33405
Referencia Catastral	1391103TP6219S0001LT				
Clasificación Urbanística	SUELO URBANO				



AYUNTAMIENTO DE CASTRILLÓN

Categoría de Suelo	EDIFICACION UNIFAMILIAR (U-25) – EMPLAZAMIENTO VARIABLE
--------------------	---

PREVIO PAGO DE LAS TASAS MUNICIPALES (Autoliquidación):

Ejercicio	2020	Cod. Doc.	1299	Cod. Liq.	00007393
BI(*)	7.738,86 €				

(*)Base Imponible declarada por el interesado (pendiente de comprobación)

La solicitud se acompaña de:

PROYECTO

Demolición	<input checked="" type="checkbox"/>
------------	-------------------------------------

Básico	<input checked="" type="checkbox"/>	De Ejecución	<input checked="" type="checkbox"/>	Modificado	Nº	
--------	-------------------------------------	--------------	-------------------------------------	------------	----	--

Redactor	ALEJANDRO ORAÁ CUERVO	Fecha	OCTUBRE 2020
Titulación	ARQUITECTO		
Visado	CO.A.A.	Fecha	13 OCTUBRE 2020
Ref. Visado	3870/2020 (3)		
PRESUPUESTO	7.738,86 €		
Proyecto presentado con R.E. 10.377 DE 15-10-2020			

Básico	<input checked="" type="checkbox"/>	De Ejecución	<input checked="" type="checkbox"/>	Modificado	Nº	1
--------	-------------------------------------	--------------	-------------------------------------	------------	----	---

Redactor	ALEJANDRO ORAÁ CUERVO	Fecha	FEBRERO 2021
Titulación	ARQUITECTO		
Visado	CO.A.A.	Fecha	12 FEBRERO 2021
Ref. Visado	3870/2020 (8)		
PRESUPUESTO	950,00 €		
MODIFICADO de Proyecto presentado con R.E. 1.267 de fecha 12-02-20021.			

Estudio de Seguridad y Salud		BÁSICO	
Redactores	ALEJANDRO ORAÁ CUERVO	Titulación	ARQUITECTO
PLAZO DE EJECUCIÓN	CINCO (5) DIAS		

Dirección de obra	ALEJANDRO ORAÁ CUERVO	Titulación	ARQUITECTO
-------------------	-----------------------	------------	------------

2. Visto que se ha efectuado el depósito de la fianza por importe de 578,00 € para hacer frente a posibles daños en las conducciones municipales.

3. Con fecha 3 de mayo de 2021, mediante **Decreto de Alcaldía 1011/2021** se declara la situación legal de ruina del inmueble objeto de licencia de demolición, cuya referencia catastral es 1391103TP6219S0001LT.

4. TRAMITADO el expediente constan los siguientes Informes:

- **TÉCNICO**, emitido con fecha 18-02-2021, con carácter FAVORABLE con condiciones a la concesión de licencia.
- **JURÍDICO**, emitido con fecha 04-05-2021, respecto a cuestiones de competencia y procedimiento administrativo, con carácter FAVORABLE a la concesión de licencia.
- **TÉCNICO DE OBRAS Y SERVICIOS**, emitido con fecha 18-03-2021, relativo a las condiciones de ejecución de las actuaciones necesarias sobre espacio público afectadas por la demolición y cuantía fianza.
- **NECESIDAD DE OTRAS AUTORIZACIONES:**
- El artículo 70 del Plan General de Ordenación urbana de Castrillón indica:

"1. La solicitud de licencia de demolición en suelo urbano, deberá acompañarse de la correspondiente solicitud de licencia de obra nueva del edificio que haya de sustituir el que se pretende demoler —excepto que en el mismo emplazamiento no sea posible o no se pretenda construir un nuevo edificio, o que la demolición se realiza por razones de protección de personas o bienes ante la posibilidad de ruina inminente. En el caso general señalado anteriormente, deberá ser conjunta la aprobación o denegación de ambas licencias".

A tales efectos, no siendo intención del interesado la sustitución de la edificación, en fecha 3 de mayo de 2021, mediante **Decreto de Alcaldía 1011/2021** se declara la situación legal de ruina del inmueble objeto de licencia de demolición, cuya referencia catastral es 1391103TP6219S0001LT.

FUNDAMENTOS DE DERECHO

- Real Decreto Legislativo 7/2015, de 30 de octubre, por el que se aprueba el texto refundido de la Ley de Suelo y Rehabilitación Urbana.
- Decreto Legislativo 1/2004, de 22 abril, que aprueba el Texto Refundido de las disposiciones legales vigentes en materia de ordenación del territorio y urbanismo de Asturias.
- Decreto 278/2007, de 4 de diciembre, que aprueba el Reglamento de Ordenación del Territorio y Urbanismo del Principado de Asturias, en adelante ROTU.
- Plan General de Ordenación Urbana de Castrillón (BOPA 28-06-2001).
- Artículos 1 a 17 del Decreto de 17 de junio de 1955, por el que se aprueba el Reglamento de Servicios de las Corporaciones Locales.

Se propone a la **Junta de Gobierno Local**, en virtud de las facultades delegadas por Decreto de Alcaldía de fecha 24-06-2019 (BOPA 16-07-2019), que adopte el siguiente,

ACUERDO:

PRIMERO.- CONCEDER condicionadamente la siguiente licencia urbanística de obras al titular que se cita:

TITULAR

Nombre	Dª MRD		
Domicilio	***		
Población	CASTRILLON	C.P.: 33405	
NIF/ CIF	***0984**		

OBRA

Objeto	DEMOLICIÓN DE DOS EDIFICIOS				
Ubicación	C/BERNARDO ALVAREZ GALAN	Nº	42	Planta	
Localidad	SALINAS			C.P.	33405
Referencia Catastral	1391103TP6219S0001LT				
Clasificación Urbanística	SUELO URBANO				
Categoría de Suelo	EDIFICACION UNIFAMILIAR (U-25) – EMPLAZAMIENTO VARIABLE				

De conformidad con el **Proyecto Básico/Ejecución** presentado:

Demolición	X
------------	---

Básico	X
--------	---

De Ejecución	X
--------------	---

Modificado	Nº		
------------	----	--	--

Redactor	ALEJANDRO ORAÁ CUERVO	Fecha	OCTUBRE 2020
Titulación	ARQUITECTO		
Visado	CO.A.A.	Fecha	13 OCTUBRE 2020
Ref. Visado	3870/2020 (3)		



AYUNTAMIENTO DE CASTRILLÓN

PRESUPUESTO	7.738,86 €
Proyecto presentado con R.E. 10.377 DE 15-10-2020.	

Básico	X	De Ejecución	X	Modificado	Nº	1
--------	---	--------------	---	------------	----	---

Redactor	ALEJANDRO ORAÁ CUERVO	Fecha	FEBRERO 2021
Titulación	ARQUITECTO		
Visado	CO.A.A.	Fecha	12 FEBRERO 2021
Ref. Visado	3870/2020 (8)		
PRESUPUESTO	950,00 €		
MODIFICADO de Proyecto presentado con R.E. 1.267 de fecha 12-02-20021.			

Estudio de Seguridad y Salud	BÁSICO		
Redactores	ALEJANDRO ORAÁ CUERVO	Titulación	ARQUITECTO
PLAZO DE EJECUCIÓN	CINCO (5) DIAS		

Dirección de obra	ALEJANDRO ORAÁ CUERVO	Titulación	ARQUITECTO
-------------------	-----------------------	------------	------------

- **Plazo de ejecución de la obra: CINCO (5) DÍAS**
- **Presupuesto de ejecución material: 7.738,86 € demolición + 950,00 € urbanización**

SEGUNDO.- CONDICIONES a cuyo cumplimiento se supedita la eficacia de este Acto Administrativo:

1) **CONDICIONES GENERALES**

a) La validez de la presente licencia caducará si transcurriesen más de seis meses sin dar comienzo a las obras, plazo contado desde el día siguiente a la fecha de notificación de la Resolución de concesión.

b) Igualmente, la presente licencia caducará si transcurriesen más de DOCE MESES sin la terminación de las obras, plazo contado desde el día siguiente a la fecha de notificación de la Resolución de concesión.

c) Se entiende otorgada salvo el derecho de propiedad y sin perjuicio de terceros.

d) No podrán realizarse obras o actividades distintas de las expresamente autorizadas.

e) Se concede sin perjuicio de otras autorizaciones que fueran precisas, por competencia de otros organismos, que deberán obtenerse, en su caso, debiendo cumplirse las condiciones impuestas en las mismas, de conformidad a lo establecido en el artículo 577.1 del ROTU.

f) Esta Licencia deberá estar en los lugares donde se realicen las obras, a disposición de los funcionarios municipales a efectos de vigilancia e inspección.

g) Si fuese preciso afectar bienes municipales o de dominio público, con elementos tales como:

- Contenedores para escombros.
- Colocación de vallas o andamios.
- Tránsito de vehículos con peso superior al autorizado.
- Apertura de zanjas.

o cualquier otro, deberá solicitarse expresamente, NO PUDIENDO LLEVARSE A CABO, SIN LA PRECEPTIVA AUTORIZACION.

h) En todas las obras de urbanización y edificación debe de disponerse, a pie de obra, de una copia autorizada de la licencia urbanística. Asimismo, en los accesos a las obras sujetas a licencia urbanística que requieran la presentación de un proyecto técnico, los promotores tienen la obligación de instalar carteles informativos y de mantenerlos durante el tiempo que duren las obras, respetando las siguientes reglas:

- a. Debe indicarse el objeto, número y fecha de la licencia, así como la identidad del promotor, del proyectista, del constructor y de los directores de obra. Es responsabilidad del promotor que la información sea veraz y esté actualizada.
- b. Deben ubicarse en lugares visibles desde la vía pública, pero sin riesgo para la seguridad vial o para terceros.

2) **CONDICIONES PARTICULARES**

Las expuestas en el citado Informe del Técnico Municipal:

1.					
1.1	RETIROS LINDEROS ALINEACION EXTERIOR	A Y	PGO Art. 110	A calle - S/Alineaciones	Condición
<p>El cierre solicitado deberá situarse en la alineación establecida por el PGO de Castrillón para los viarios urbanos, procediéndose al retiro fijado por el PGO.</p> <p>Previo al inicio de las obras, deberá realizarse el correspondiente ACTA DE REPLANTEO Y COMIENZO DE OBRA, según lo dispuesto en acuerdo de JGL de 12 de febrero de 22009. <u>A tales efectos deberá ponerse en contacto con el Ayuntamiento que procederá a la realización de la misma.</u></p> <p>Consta Acta de señalamiento de alineaciones y rasantes según exp. 365/2021 de fecha 18 de febrero de 2021.</p>					
1.2	RASANTE MOVIMIENTO DE TIERRAS	Y DE	PGO Art.116		Condición
<p>Los movimientos de tierras se ajustarán a lo establecido en el art.116 PGO; respetarán el nivel del terreno en los linderos, salvo si se actúa de común acuerdo. Los taludes de transición entre el nivel propio y el de otras parcelas se harán con una inclinación menor de 30°, tendrán su borde, sea inferior o superior, a una distancia mínima de 1 m del lindero y resolverán en el propio terreno la evacuación de las aguas superficiales, si se alterase su régimen de circulación.</p> <p>La rasante —tanto en los linderos como en las alineaciones— se medirá por el lado exterior de la parcela, es decir, en el terreno colindante en los linderos y en el pavimento de calle en la alineación exterior, terminado o proyectado.</p>					
1.3	CIERRE DE FINCA		PGO Art. 138 PGO Art. 215		Condición
<p>El proyecto en base al cual se solicita licencia SI contempla la realización de cierre de finca, según podemos leer en la memoria, se instalará:</p> <p><i>Cercado de 1,50 m. de altura realizado con malla simple torsión plastificada en verde, de trama 40/14-17 y postes de tubo de acero galvanizado por inmersión de 48 mm. de diámetro, p.p. de postes de esquina, jabalcones y tornapuntas, tensores, grupillas y accesorios, montada i/replanteo y recibido de postes con hormigón HM-20/P/20/I de central.</i></p> <p>Dado que la parcela quedará sin edificación puede estimarse dicho cierre conforme a los art. 138 y 215 PGO.</p> <p>Según expediente 365/2021, se pretende la realización de un nuevo cierre de parcela, siendo objeto de licencia específica, estando sujeto el mismo a lo establecido por el PGO para la zonificación en la que se encuentra la misma, VIVIENDA UNIFAMILIAR (U-25), art. 215 PGO.</p>					
2.	CONDICIONES ESTETICAS		PGO Art. 137		Condición
<p>Según art. 137 PGO, el arbolado existente en suelo urbano no podrá ser talado sin licencia municipal. Si hubiera árboles de buen porte y desarrollo, el mantenimiento podrá dar lugar a la modificación de la disposición de las nuevas edificaciones, aun cuando ello exija modificar algunos emplazamientos recogido en el planeamiento o trazado conforme a las Ordenanzas, si bien estas modificaciones no podrán dar lugar a una reducción del aprovechamiento, salvo indemnización.</p>					



AYUNTAMIENTO DE CASTRILLÓN

--

3. PRESUPUESTO DE EJECUCIÓN MATERIAL DECLARADO POR EL INTERESADO EN AUTOLIQUIDACIÓN DE TASAS	7.738,86 €
PRESUPUESTO DE EJECUCIÓN AUTORIZADO POR LICENCIA	7.738,86 € demolición + 950,00 € urbanización

Mediante la oportuna comprobación administrativa (**visita de inspección**), el Ayuntamiento podrá modificar, si procede, el presupuesto indicado, teniendo en cuenta el coste real y efectivo de las obras una vez finalizadas.

ADVERTENCIA:

De acuerdo con el artículo 9.3 de la Ordenanza Fiscal nº 304, el **Impuesto sobre Construcciones, Instalaciones y Obras**, se exigirá en régimen de autoliquidación, una vez concedida la licencia preceptiva, en aquellos casos en que la cuota del Impuesto no supere la cifra de 1.000,00 €. Dicha autoliquidación tendrá el carácter de a cuenta de la liquidación definitiva que, a la vista de las construcciones, instalaciones u obras efectivamente realizadas y del coste real efectivo de las mismas, practique en su caso el Ayuntamiento, previa la oportuna comprobación administrativa.

La autoliquidación deberá ingresarse dentro del **plazo de los 15 días siguientes** a la notificación de la Resolución.

4. COMPROMISOS DE URBANIZACION	Condición
---------------------------------------	------------------

La parcela tiene condición de solar, no estando sujeta en la actualidad a instrumentos de gestión aplicables ni consta que tenga pendientes obligaciones con el Ayuntamiento.

No obstante, conjuntamente con la demolición de la edificación existente, se deberá **COMPLETAR LA URBANIZACIÓN** en cumplimiento del art. 118 TROTU. Dicha superficie de cesión, será objeto de las actuaciones de urbanización, acordes a lo exigido por el PGO de Castrillón en su Capítulo V del Título I, donde se establecen las determinaciones para obras de urbanización. Artículo 82. ACERAS

Los **DESPERFECTOS** que pudieran ocasionarse como consecuencia de la ejecución de las obras, en aceras, calzadas, mobiliario o espacios de uso público, deberán ser reparados con la diligencia debida (en cualquier caso, antes de la conclusión de las obras) y correrán a cargo del solicitante.

Igualmente correrán a cargo del solicitante los gastos derivados de la **CONEXIÓN DE LAS REDES** de la edificación a las infraestructuras urbanas y daños que pudieran ocasionarse como consecuencia de la ejecución de las obras.

Finalizadas las obras de urbanización deberán ser objeto de recepción por el Ayuntamiento, tal y como disponen los artículos 487 y 588 del ROTU.

"En el supuesto de que se hubiera autorizado la ejecución simultánea de la urbanización y de la edificación de terrenos que no tengan la condición de solar en suelo urbano consolidado, se certificará igualmente la conclusión y, en su caso, recepción, de las obras de urbanización"

5. OBLIGACIONES DEL INTERESADO	Condición
---------------------------------------	------------------

La **GESTIÓN DE RESIDUOS** de construcción y demolición cumplirá las determinaciones del Decreto 105/2008, de 1 de febrero (BOE 13 de febrero de 2008) y de la Ordenanza Municipal de Medio Ambiente (BOPA 30 de diciembre de 2000).

En el caso de demolición de elementos constructivos con amianto (fibrocementos), se dará cumplimiento de las determinaciones de Real Decreto 396/2006, de 31 de marzo, por el que se establecen las disposiciones mínimas de seguridad y salud aplicables a los trabajos con riesgo de exposición al amianto. Debiendo realizarse por empresas autorizadas.

Durante la ejecución de las obras se cumplirá con lo establecido la Ley 31/1995 de **PREVENCIÓN DE RIESGOS LABORALES**, así como las normas reglamentarias de aplicación en cada caso, y en particular, el Real Decreto 1627/1997, de 24 de octubre, por el que se

establecen disposiciones mínimas de seguridad y salud en las obras de construcción.

En relación con las **PERTURBACIONES POR RUIDO** se deberá cumplir con las determinaciones establecidas en la Ordenanza Municipal de Medio Ambiente (BOPA 30 de diciembre de 2000).

De ser necesaria la **OCUPACIÓN DE VÍA PÚBLICA** se solicitará la correspondiente autorización de ocupación de vía pública. De ser necesaria la colocación de andamios o cualquier otro medio de elevación en la misma, será preciso aportar proyecto de técnico competente (Ficha Técnica suscrita por aparejador o arquitecto técnico o Documentación Técnica de obra menor suscrita por arquitecto). En el caso concreto que nos ocupa, deberá reflejarse tal circunstancia en la ficha técnica aportada.

6. DOCUMENTACION FIN OBRA

Una vez finalizadas las obras deberá aportarse:

- Certificado final de obra suscrito por la dirección facultativa y la dirección de la ejecución material de las obras, visado por los colegios profesionales correspondientes en el caso de ser requisito legal imprescindible.
- Documentación que acredite que los residuos de construcción y demolición realmente producidos en la obra han sido gestionados, en su caso, en obra o entregados a una instalación de valorización o de eliminación para su tratamiento por gestor de residuos autorizado, en los términos recogidos en el R.D. 105/2008, de 1 de febrero y, en particular, en el estudio de gestión de residuos de la obra o en sus modificaciones. (art.4..c R.D. 105/2008).
- Cuando en la ejecución de las obras se introduzcan modificaciones, que, conforme a lo previsto en el artículo 238.3 del TROTU, no impliquen disconformidad con la licencia, deberá presentarse memoria justificativa de las mismas y planos del resultado final de las obras.
- Fotografías del estado final.
- Importe de la liquidación final.

Las expuestas en el citado Informe de Obras y Servicios:

Girada visita a la zona se observa: existe un frente de aproximadamente 30 m de longitud, con un ancho variable entre 1 m y 1,7 m, que actualmente se encuentra con cierre y que invade parte de la acera existente, en ese tramo en concreto de la calle Bernardo Álvarez Galán, a la altura del nº 42.



Tramo de acera en el frente de la vivienda de la C/ Bernardo Álvarez Galán nº 42

Se observa que existe manguera de PVC, presumiblemente la acometida de agua de la vivienda, cortada de la salida de la parcela.



AYUNTAMIENTO DE CASTRILLÓN



CONDICIONES REPOSICIÓN VÍA PÚBLICA

El ancho de la acera, en la C/ Bernardo Álvarez Galán, es de 3,0 m, se deberá replantear la alineación del nuevo cierre previa a la ejecución de la urbanización a completar.

La reposición de baldosas en acera se efectuará con baldosas similares a las existentes, dimensiones, color, calidad, número de pastillas, así como características geométricas y espesor.

Según establece el PGOU en su artículo 82. ACERAS 2. "*Tendrán una pendiente longitudinal mínima del 1% para evacuación de aguas pluviales, y una máxima del 10% (...)*".

SERVICIOS AFECTADOS

ABASTECIMIENTO - Conforme al *Reglamento de los servicios municipales de abastecimiento y saneamiento del Ayuntamiento de Castrillón*, la acometida de agua estará a lo dispuesto en el artículo 24. La Acometida:

"(...) La llave de registro estará situada sobre la acometida en la vía pública y junto a la finca con su correspondiente registro de hierro fundido para suprimir el servicio cuando así lo exijan las necesidades; será maniobrada exclusivamente por el prestador del servicio, quedando terminantemente prohibido que los propietarios y terceras personas la manipulen".

SANEAMIENTO - Conforme al *Reglamento de los servicios municipales de abastecimiento y saneamiento del Ayuntamiento de Castrillón*, la acometida de agua estará a lo dispuesto en el artículo 68.3.1. Características de las acometidas:

"Se entiende por acometida de saneamiento el tramo de conducto que se inicia en la arqueta de registro, situado en las proximidades de las fachadas o cierre de fincas, el ramal del colector y la conexión a las redes de alcantarillado generales. Su condición será de dominio público, en tanto se encuentra en la vía pública, como tal, pasará a formar parte de las redes generales de recogida y transporte de aguas residuales. El albañal será prefabricado y de material de PVC, y en forma de tubo de diámetro menor que el de la red a la que vierte. La separación horizontal con la red de abastecimiento de agua potable será de 60 cm y la separación mínima vertical de 50 cm.

Para cada acometida, el Servicio de Saneamiento, determinará el punto de conexión con la red correspondiente.

La arqueta de registro interior, tal como indica su nombre, deberá estar situada en el interior del edificio o finca, y ser visitable por el personal del Servicio de Saneamiento (...)."

GAS NATURAL - En zona urbana existen instalaciones de gas canalizado, por lo que deberán comunicar sus intenciones y solicitar información al distribuidor del titular de estas instalaciones con una antelación mínima de 30 días al inicio de las mismas. El procedimiento de comunicación se atenderá a lo indicado en el apartado 8 de la ITC-ICG 01 del vigente Reglamento técnico de distribución y utilización de combustible gaseoso, aprobado por Real Decreto 919/2006, de 28 de julio

(BOE de 0409/2006). El solicitante no podrá dar comienzo a sus trabajos hasta que haya recibido y aceptado formalmente la información del distribuidor, y comunicado a este el inicio de sus actividades, al menos con 24 h de antelación.

Dadas las características de las actuaciones a llevar a cabo, sería necesario el **depósito de fianza de 578,00 €** para hacer frente a posibles daños en las conducciones municipales.

TERCERO.- PRESUPUESTO DE EJECUCIÓN MATERIAL A EFECTOS DE LIQUIDACIÓN TRIBUTARIA: 7.738,86 € demolición + 950,00 € urbanización

Presupuesto de ejecución material declarado por el interesado en Autoliquidación de tasas	7.738,86 €
Presupuesto de ejecución material autorizado por la licencia	7.738,86 € demolición + 950,00 € urbanización

En caso de diferencia, el servicio municipal de Tesorería-Recaudación PROCEDERÁ A LA DEVOLUCIÓN o girará LIQUIDACIÓN COMPLEMENTARIA a la Autoliquidación, por la cantidad que corresponda.

ADVERTENCIA: De acuerdo con el artículo 9.3 de la Ordenanza Fiscal nº 304, el Impuesto sobre Construcciones, Instalaciones y Obras, se exigirá en régimen de autoliquidación, una vez concedida la licencia preceptiva, en aquellos casos en que la cuota del Impuesto no supere la cifra de 1.000,00€. Dicha autoliquidación tendrá el carácter de a cuenta de la liquidación definitiva que, a la vista de las construcciones, instalaciones u obras efectivamente realizadas y del coste real efectivo de las mismas, practique en su caso el Ayuntamiento, previa la oportuna comprobación administrativa.

La autoliquidación deberá ingresarse dentro del plazo de los 15 días siguientes a la notificación de la Resolución.

Transcurrido el plazo anterior sin que conste que se ha procedido a la autoliquidación, se iniciará el procedimiento de comprobación limitada previsto en el artículo 137 de la Ley 58/2003, de 17 de diciembre, General Tributaria, con la imposición de la sanción que proceda, de acuerdo, asimismo, con lo recogido en el artículo 187 de la misma ley.

CUARTO.- Notifíquese el presente acuerdo a los interesados, a la Policía Local, a Tesorería y a la Oficina Técnica Municipal para su conocimiento y a efectos de facilitar la inspección urbanística. Asimismo, a la Consejería competente en materia de ordenación del territorio y urbanismo, en cumplimiento de lo ordenado en el artículo 578 ROTU."

La Junta de Gobierno Local, por unanimidad de los siete Sres. Concejales que la componen, ACUERDA, aprobar la propuesta de la Concejalía Delegada del Área de Urbanismo, Infraestructura y Vivienda de fecha 6 de mayo de 2021, que ha quedado transcrita.

8º) EXP. 291/2021.- D^a MCCY: DENEGACIÓN L.O. TALA DE MADERA EN EL VENTORRILLO (POLÍGONO 41, PARCELAS 43 Y 44).

Por la Secretaría se da cuenta de la propuesta de acuerdo de la Concejalía Delegada del Área de Urbanismo, Infraestructura y Vivienda de fecha 7 de mayo de 2021, cuyo texto se transcribe:

"Del expediente referenciado resultan los siguientes

ANTECEDENTES DE HECHO

1. Con fecha 29-01-2021, y registro de entrada número 771 , por el interesado que se cita:

TITULAR



AYUNTAMIENTO DE CASTRILLÓN

Nombre	D/Dª MCYY		
Domicilio	***		
Población	33300 - VILLAVICIOSA	C.P.: 33300	
NIF/ CIF	***4285**		

ha sido solicitada la siguiente licencia de obra:

OBRA

Objeto	TALA DE MADERA		
Ubicación	EL VENTORRILLO (POLIGONO 41 PARCELAS 43 Y 44)	Nº:	Planta
Población	CASTRILLÓN	C.P.:	
Ref. Catastral	33016A041000430000GQ 33016A041000440000GP		
Clasificación Urbanística	SUELO NO URBANIZABLE (SNU)		
Calificación Urbanística	DE ESPECIAL PROTECCIÓN PAISAJÍSTICA (EPP)		

PREVIO PAGO DE LAS TASAS MUNICIPALES (Autoliquidación):

Ejercicio	2021	Cod. Doc.	1299	Cod. Liq.	00007484
BI(*)	59 M3				

(*)Base Imponible declarada por el interesado (pendiente de comprobación)

2. TRAMITADO el expediente constan los siguientes Informes:

- **TÉCNICO**, emitido con fecha 1/02/2021, con carácter DESFAVORABLE, por incumplir los preceptos técnicos que se señalan en el punto 6.1:

2. "PARAMETROS DE LA ACTUACION

PARAMETRO	REGULACION	LIMITACIONES	Verificación
TALA CLASIFICACION DEL USO	PGO Art. 291 PGO Art. 294 PGO Art. 377	Uso forestal Aprovechamiento Maderero Régimen particular de usos	NO CUMPLE
<p>Se considera como uso forestal el uso o actividad relativa al conjunto de especies arbóreas y arbustivas o de matorral y pastos forestales susceptibles de explotación y aprovechamiento controlado.</p> <p>De acuerdo a lo establecido en el PGO Art. 294 sobre APROVECHAMIENTOS MADEREROS se diferencian entre otros los siguientes tipos: aprovechamiento de leñas muertas, tala para uso doméstico, tala por entresaca y tala de a hecho.</p> <p>Conforme establece el artículo 369 del PGO se consideran USO PROHIBIDO, en SUELO NO URBANIZABLE DE ESPECIAL PROTECCIÓN, los usos forestales en todas sus categorías.</p>			

- **JURÍDICO**, emitido con fecha 6/04/2021, respecto a cuestiones de competencia y procedimiento administrativo, con carácter DESFAVORABLE a la concesión de licencia.

"El expediente de razón NO se ajusta en su propuesta a su normativa aplicable.

Procederá la **denegación de la licencia de tala masiva de arbolado** solicitada mediante Registro de Entrada 771 de fecha 29 de enero de 2021, por Maderas Viastur S.L. en polígono 41, parcelas 43 y 44, según lo expresado en el apartado 5 del presente informe. Todo ello sin perjuicio de la continuación de la tramitación del expediente de disciplina urbanística en el

Expediente municipal número 741/2021 por la realización de tala sin licencia.

AUTORIZACIONES/INFORMES DE OTRAS ADMINISTRACIONES U ORGANISMOS PÚBLICOS: Autorización expresa del Servicio de Montes de la Consejería de Desarrollo Rural y Recursos Naturales (Resolución del 12/12/2020 ref: CASTRILLÓN-006249-2020)

FUNDAMENTOS DE DERECHO

- Real Decreto Legislativo 7/2015, de 30 de octubre, por el que se aprueba el texto refundido de la Ley de Suelo y Rehabilitación Urbana.
- Decreto Legislativo 1/2004, de 22 abril, que aprueba el Texto Refundido de las disposiciones legales vigentes en materia de ordenación del territorio y urbanismo de Asturias.
- Decreto 278/2007, de 4 de diciembre, que aprueba el Reglamento de Ordenación del Territorio y Urbanismo del Principado de Asturias, en adelante ROTU.
- Plan General de Ordenación Urbana de Castrillón (BOPA 28-06-2001).
- Artículos 1 a 17 del Decreto de 17 de junio de 1955, por el que se aprueba el Reglamento de Servicios de las Corporaciones Locales.

Se propone a la **Junta de Gobierno Local**, en virtud de las facultades delegadas por Decreto de Alcaldía de fecha 24-06-2019 (BOPA 16-07-2019), que adopte el siguiente,

ACUERDO:

PRIMERO.- DENEGAR motivadamente la siguiente licencia urbanística de obras al titular que se cita:

TITULAR

Nombre	D/D ^a MCYY		
Domicilio	***		
Población	33300 - VILLAVICIOSA	C.P.: 33300	
NIF/ CIF	***4285**		

ha sido solicitada la siguiente licencia de obra:

OBRA

Objeto	TALA DE MADERA		
Ubicación	EL VENTORRILLO (POLIGONO 41 PARCELAS 43 Y 44)	Nº:	Planta
Población	CASTRILLÓN	C.P.:	
Ref. Catastral	33016A041000430000GQ 33016A041000440000GP		
Clasificación Urbanística	SUELO NO URBANIZABLE (SNU)		
Calificación Urbanística	DE ESPECIAL PROTECCIÓN PAISAJÍSTICA (EPP)		

SEGUNDO.- Notifíquese el presente acuerdo a los interesados, a la Policía Local, a Tesorería y a la Oficina Técnica Municipal para su conocimiento y a efectos de facilitar la inspección urbanística."

La Junta de Gobierno Local, por unanimidad de los siete Sres. Concejales que la componen, ACUERDA, aprobar la propuesta de la Concejalia Delegada del Área de Urbanismo, Infraestructura y Vivienda de fecha 7 de mayo de 2021, que ha quedado transcrita.

9º) EXP. 1006/2021.- MADERAS IGLESIAS S.L.: L.O TALA DE MADERA EN CASTRILLÓN (POLÍGONO 77, PARCELAS 131,133,158,159,162 Y 163).

Por la Secretaría se da cuenta de la propuesta de acuerdo de la Concejalia Delegada del Área de Urbanismo, Infraestructura y Vivienda de fecha 7 de mayo de 2021, cuyo texto se transcribe:



AYUNTAMIENTO DE CASTRILLÓN

"Del expediente referenciado resultan los siguientes

ANTECEDENTES DE HECHO

1. Con fecha 30-03-2021, y registro de entrada número 3.330, por el interesado que se cita:

TITULAR

Nombre	MADERAS IGLESIAS, S.L.		
Domicilio	LUGAR LOS LLANOS		
Población	33320 - COLUNGA	C.P.: 33320	
NIF/ CIF	B33225640		

ha sido solicitada la siguiente licencia de obra:

TALA

Objeto	TALA DE MADERA					
Ubicación				Nº	Planta	
Localidad	CASTRILLÓN			C.P.		
TALA DE ARBOLADO						
Parcela	Referencia Catastral	33016A07700158000 0GS 33016A07700159000 0GZ 33016A07700132000 0GH 33016A07700162000 0GZ 33016A07700163000 0GU	Pol.	77 77 77 77 77	Parcela	158 159 133 162 163
Clasificación Urbanística	SUELO NO URBANIZABLE (SNU)					
Categoría del Suelo	DE INTERÉS FORESTAL (IF)					
Parcela	Referencia Catastral	33016A07700131000 0GU	Pol.	77	Parcela	131
Clasificación Urbanística	SUELO NO URBANIZABLE (SNU)					
Categoría del Suelo	DE INTERÉS FORESTAL (IF) DE ESPECIAL PROTECCIÓN PAISAJÍSTICA (EPP)					
ACOPIO TEMPORAL DE MADERA						
Parcela	Referencia Catastral	33016A07700158000 0GS	Pol.	77	Parcela	158
Clasificación Urbanística	SUELO NO URBANIZABLE (SNU)					
Categoría del Suelo	DE INTERÉS FORESTAL (IF)					

PREVIO PAGO DE LAS TASAS MUNICIPALES (Autoliquidación):

Ejercicio	2021	Cod. Doc.	1299	Cod. Liq.	00007617
BI(*)	2.000 m ³				

(*)Base Imponible declarada por el interesado (pendiente de comprobación)

La solicitud se acompaña de:

La solicitud debe venir acompañada de proyecto técnico que defina las obras propuestas. Reiterada jurisprudencia afirma que es documento preciso e insustituible para la actuación

municipal, porque es donde se constata la adecuación de lo que se pide a la norma, así como la concreción de lo que se pide y lo que se va a ejecutar (TS 2/2/80, 19/01/85, 19/11/80 y 1/2/84).

En el presente supuesto, por tratarse de una **obra de sencilla técnica y escasa entidad constructiva y económica**, que no supone alteración de volumen, del uso objetivo, de las instalaciones y servicios del uso común o del número de viviendas y locales, ni afecta al diseño exterior, a la cimentación, a la estructura o a las condiciones de habitabilidad o seguridad del edificio de instalaciones (artículo 564.2 del ROTU), **conforme a la legislación de ordenación de la edificación, no precisa proyecto técnico**, siendo suficiente una memoria descriptiva de las actividades sujetas a licencia, en la que se definen y describen con exactitud los usos en las características urbanísticas y condiciones de seguridad salubridad y ornato.

Solicitud	X	Modificado	Nº
-----------	---	------------	----

PRESUPUESTO	2.000 m3
Documentación con presupuesto según R.E. 3.712 de fecha 15/04/2021	

2. DESCRIPCIÓN DE LA AUTORIZACIÓN SOLICITADA:

Según la autorización del Servicio de Montes, de fecha 14/01/2021, se trata de cortar, en total, árboles de Eucalipto glóbulos, con un volumen de 2.000 m3 y 10 leñas lento.

Se solicita además autorización para depósito temporal de madera.

3. Habiendo sido aportado al expediente justificante del **AVAL** depositado (**14.700,00 €**) por R.E. nº4.221 de fecha 28-04-2021.

4. TRAMITADO el expediente constan los siguientes Informes:

- **TÉCNICO**, emitido con fecha 30-04-2021, con carácter FAVORABLE con condiciones a la concesión de licencia.
- **JURÍDICO**, emitido con fecha 05-05-2021, respecto a cuestiones de competencia y procedimiento administrativo, con carácter FAVORABLE a la concesión de licencia.
- **POLICÍA LOCAL nº1.342**, emitido con fecha 07-05-2021, respecto a la zona de saca y acopio de madera, con carácter FAVORABLE con condiciones a la concesión de licencia.

• AUTORIZACIONES/INFORMES DE OTRAS ADMINISTRACIONES U ORGANISMOS PÚBLICOS:

De acuerdo con el artículo 41 de la Ley 3/2004, de 23 de noviembre, de Montes y Ordenación Forestal de Asturias, para la realización de aprovechamientos maderables y leñosos, **será precisa autorización expresa de la Consejería competente en materia forestal.**

- A tales efectos, consta en el expediente **Autorización expresa del Servicio de Montes** de la Consejería de Desarrollo Rural y Recursos Naturales para la tala (**Resolución del 14/01/2021 ref: CASTRILLÓN-006627-2020**).

Algunas parcelas se encuentran dentro de la **zona de protección del dominio público hidráulico del arroyo del Cuadro, por lo que deberá obtenerse por parte del interesado**, con independencia de la licencia municipal de obras, **autorización de la Confederación Hidrográfica del Cantábrico, para la realización de tala solicitada** (art. 7 y 9 RD 849/1986, de 11 de abril, por el que se aprueba el Reglamento del Dominio Público Hidráulico).

- A tales efectos, procede comunicar la necesidad de autorización previa al interesado por parte de Confederación Hidrográfica del Cantábrico.

FUNDAMENTOS DE DERECHO

- Real Decreto Legislativo 7/2015, de 30 de octubre, por el que se aprueba el texto refundido de la Ley de Suelo y Rehabilitación Urbana.
- Decreto Legislativo 1/2004, de 22 abril, que aprueba el Texto Refundido de las



AYUNTAMIENTO DE CASTRILLÓN

disposiciones legales vigentes en materia de ordenación del territorio y urbanismo de Asturias.

- Decreto 278/2007, de 4 de diciembre, que aprueba el Reglamento de Ordenación del Territorio y Urbanismo del Principado de Asturias, en adelante ROTU.
- Plan General de Ordenación Urbana de Castrillón (BOPA 28-06-2001).
- Artículos 1 a 17 del Decreto de 17 de junio de 1955, por el que se aprueba el Reglamento de Servicios de las Corporaciones Locales.

Se propone a la **Junta de Gobierno Local**, en virtud de las facultades delegadas por Decreto de Alcaldía de fecha 24-06-2019 (BOPA 16-07-2019), que adopte el siguiente,

ACUERDO:

PRIMERO.- CONCEDER condicionadamente la siguiente licencia urbanística de obras al titular que se cita:

TITULAR

Nombre	MADERAS IGLESIAS, S.L.		
Domicilio	LUGAR LOS LLANOS		
Población	33320 - COLUNGA	C.P.:	33320
NIF/ CIF	B33225640		

TALA

Objeto	TALA DE MADERA					
Ubicación				Nº		
Localidad	CASTRILLÓN			C.P.		
TALA DE ARBOLADO						
Parcela	Referencia Catastral	33016A07700158000 0GS 33016A07700159000 0GZ 33016A07700132000 0GH 33016A07700162000 0GZ 33016A07700163000 0GU	Pol.	77 77 77 77 77	Parcela	158 159 133 162 163
Clasificación Urbanística	SUELO NO URBANIZABLE (SNU)					
Categoría del Suelo	DE INTERÉS FORESTAL (IF)					
Parcela	Referencia Catastral	33016A07700131000 0GU	Pol.	77	Parcela	131
Clasificación Urbanística	SUELO NO URBANIZABLE (SNU)					
Categoría del Suelo	DE INTERÉS FORESTAL (IF) DE ESPECIAL PROTECCIÓN PAISAJÍSTICA (EPP)					
ACOPIO TEMPORAL DE MADERA						
Parcela	Referencia Catastral	33016A07700158000 0GS	Pol.	77	Parcela	158
Clasificación Urbanística	SUELO NO URBANIZABLE (SNU)					
Categoría del Suelo	DE INTERÉS FORESTAL (IF)					

De conformidad con el **Proyecto Básico/Ejecución** presentado:

La solicitud debe venir acompañada de proyecto técnico que defina las obras propuestas. Reiterada jurisprudencia afirma que es documento preciso e insustituible para la actuación municipal, porque es donde se constata la adecuación de lo que se pide a la norma, así

como la concreción de lo que se pide y lo que se va a ejecutar (TS 2/2/80, 19/01/85, 19/11/80 y 1/2/84).

En el presente supuesto, por tratarse de una **obra de sencilla técnica y escasa entidad constructiva y económica**, que no supone alteración de volumen, del uso objetivo, de las instalaciones y servicios del uso común o del número de viviendas y locales, ni afecta al diseño exterior, a la cimentación, a la estructura o a las condiciones de habitabilidad o seguridad del edificio de instalaciones (artículo 564.2 del ROTU), **conforme a la legislación de ordenación de la edificación, no precisa proyecto técnico**, siendo suficiente una memoria descriptiva de las actividades sujetas a licencia, en la que se definen y describen con exactitud los usos en las características urbanísticas y condiciones de seguridad salubridad y ornato.

Solicitud	X	Modificado	Nº	
-----------	---	------------	----	--

PRESUPUEST O	2.000 m3
Documentación con presupuesto según R.E. 3.712 de fecha 15/04/2021	

- **Plazo de ejecución de la obra: UN (1) MES**
- **Volumen total de corta: 2.000 m³**

SEGUNDO.- CONDICIONES a cuyo cumplimiento se supedita la eficacia de este Acto Administrativo:

1) **CONDICIONES GENERALES**

a) La validez de la presente licencia caducará si transcurriesen más de seis meses sin dar comienzo a las obras, plazo contado desde el día siguiente a la fecha de notificación de la Resolución de concesión.

b) Igualmente, la presente licencia caducará si transcurriesen más de veinticuatro meses sin la terminación de las obras, plazo contado desde el día siguiente a la fecha de notificación de la Resolución de concesión.

c) Se entiende otorgada salvo el derecho de propiedad y sin perjuicio de terceros.

d) No podrán realizarse obras o actividades distintas de las expresamente autorizadas.

e) Se concede sin perjuicio de otras autorizaciones que fueran precisas, por competencia de otros organismos, que deberán obtenerse, en su caso, debiendo cumplirse las condiciones impuestas en las mismas, de conformidad a lo establecido en el artículo 577.1 del ROTU.

f) Esta Licencia deberá estar en los lugares donde se realicen las obras, a disposición de los funcionarios municipales a efectos de vigilancia e inspección.

g) Si fuese preciso afectar bienes municipales o de dominio público, con elementos tales como:

- Contenedores para escombros.
- Colocación de vallas o andamios.
- Tránsito de vehículos con peso superior al autorizado.
- Apertura de zanjas.

o cualquier otro, deberá solicitarse expresamente, NO PUDIENDO LLEVARSE A CABO, SIN LA PRECEPTIVA AUTORIZACION.

h) En todas las obras de urbanización y edificación debe de disponerse, a pie de obra, de una copia autorizada de la licencia urbanística. Asimismo, en los accesos a las obras sujetas a licencia urbanística que requieran la presentación de un proyecto técnico, los promotores tienen la obligación de instalar carteles informativos y de mantenerlos durante el tiempo que duren las obras, respetando las siguientes reglas:

a. Debe indicarse el objeto, número y fecha de la licencia, así como la identidad del promotor, del proyectista, del constructor y de los directores de obra. Es responsabilidad del promotor que la información sea veraz y esté actualizada.

b. Deben ubicarse en lugares visibles desde la vía pública, pero sin riesgo para la seguridad vial o para terceros.

2) **CONDICIONES PARTICULARES**

Las expuestas en el citado Informe del Técnico Municipal:



AYUNTAMIENTO DE CASTRILLÓN

1.	PARAMETRO	REGULACION	LIMITACIONES	Verificación
1.1	TALA CLASIFICACION DEL USO	PGO Art. 291 PGO Art. 294 PGO Art. 377	Uso forestal Aprovechamiento Maderero Régimen particular de usos	Cumple

Se considera como uso forestal el uso o actividad relativa al conjunto de especies arbóreas y arbustivas o de matorral y pastos forestales susceptibles de explotación y aprovechamiento controlado.

De acuerdo a lo establecido en el PGO Art. 294 sobre APROVECHAMIENTOS MADEREROS se diferencian entre otros los siguientes tipos: aprovechamiento de leñas muertas, tala para uso doméstico, tala por entresaca y tala de a hecho.

Conforme establece el artículo 377 del PGO se consideran **USO PERMITIDO, en SUELO NO URBANIZABLE DE INTERÉS FORESTAL**, los usos forestales en todas sus categorías.

Conforme establece el artículo 369 del PGO se consideran **USO PROHIBIDO, en SUELO NO URBANIZABLE DE ESPECIAL PROTECCIÓN**, los usos forestales en todas sus categorías.

A la vista de lo anterior, se considera que se podría autorizar la tala en la parcela 131 del polígono 77 en **la parte calificada como de interés forestal**, según la siguiente cartografía. Se corresponde básicamente con la parte c y la zona sur de la parte a de la parcela conforme a la cartografía catastral.

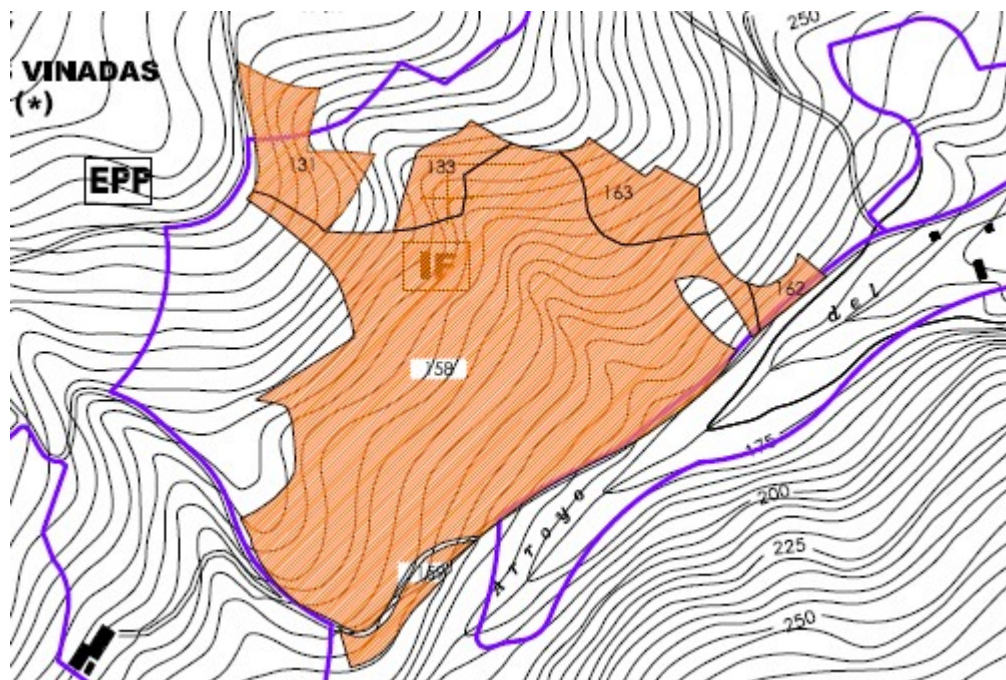

1.2	DEPÓSITO TEMPORAL DE MADERA CLASIFICACION DEL USO	PGO Art. 369	Depósito temporal de madera (uso forestal)	Condición
-----	--	--------------	--	------------------

Se considera como uso autorizable en la categoría de suelo no urbanizable genérico y siempre que se trate de productos inocuos. Los depósitos de madera al exterior podrán ser autorizados también en suelo no urbanizable de interés. **Se trata por tanto de un USO PERMITIDO EN SUELO NO URBANIZABLE DE INTERÉS FORESTAL.**

Se deberá tener en cuenta para su localización su influencia en el paisaje y no serán visibles desde las vías de acceso a los Núcleos Rurales.

Resolverán a su costa el acceso, aparcamiento y, en su caso, los vertidos residuales.

La superficie destinada a estos usos no superará los 2.500 m², y si es mayor tendrá la consideración de uso incompatible, que precisará para su implantación de un Plan Especial.

1.3	RASANTE MOVIMIENTOS DE TIERRA	Y DE	PGO Art. 116	Rasante y movimientos de tierra	Condición
<p>No se contempla la realización de movimientos de tierras, de realizarse estos estarían sujetos a licencia específica según lo indicado en art. 71 del PGO. En el supuesto de ser necesarios pequeños rellenos o desmontes, se respetarán los niveles de terreno en linderos, no admitiéndose taludes mayores de 30°. Se resolverá en terreno propio la circulación de aguas superficiales procedentes de la lluvia.</p>					

2.	COMPROMISOS DE URBANIZACION	Condición
<p>Para responder de los daños y perjuicios que pudieran ocasionar la tala y transporte de la madera, se ha establecido fianza según lo dispuesto en la ordenanza fiscal vigente.</p> <p>La devolución del AVAL quedará condicionada a la reposición de los bienes públicos dañados a su estado original por el solicitante de la licencia, si se hubiesen ocasionado, o a la supervisión e informe municipal haciendo constar la no existencia de daños.</p> <p>De no efectuarse la oportuna reposición en un plazo de tiempo prudencial, se ejecutará el AVAL correspondiente, realizando el Ayuntamiento las obras de reposición necesarias, a su costa.</p>		

3.	OBLIGACIONES DEL INTERESADO	Condición
<p>La GESTIÓN DE RESIDUOS cumplirá las determinaciones de la Ley 22/2011, de 28 de julio, de residuos y suelos contaminados, de la Ordenanza Municipal de Medio Ambiente y de la Ley 3/2004, de 23 de noviembre, de montes y ordenación forestal de Asturias.</p> <p>Durante la ejecución de los trabajos se cumplirá con lo establecido la Ley 31/1995 de PREVENCIÓN DE RIESGOS LABORALES, así como las normas reglamentarias de aplicación en cada caso.</p> <p>En relación con las PERTURBACIONES POR RUIDO se deberá cumplir con las determinaciones establecidas en la Ordenanza Municipal de Medio Ambiente (BOPA 30 de diciembre de 2000).</p> <p>De ser necesaria la OCUPACIÓN DE VÍA PÚBLICA se solicitará la correspondiente autorización de ocupación de vía pública. De ser necesaria la colocación de cualquier medio de elevación en la misma, será preciso aportar proyecto de técnico competente.</p> <p>Los DESPERFECTOS que pudieran ocasionarse como consecuencia de la ejecución de las obras, en aceras, calzadas, mobiliario o espacios de uso público, deberán ser reparados con la diligencia debida (en cualquier caso, antes de la conclusión de los trabajos) y correrán a cargo del solicitante.</p>		

4.	RESPONSABILIDADES, DEBERES Y PROHIBICIONES	Condición
<ol style="list-style-type: none">1. La existencia de masas forestales es esencial, sobre todo en terrenos en declive, para paliar los efectos negativos del fenómeno erosivo, así como para la contención de riadas, regulación de la de escorrentía, etc. Al disminuir su capacidad de retención, la escorrentía superficial se ve acelerada y como consecuencia, en periodos en los que se produzcan grandes avenidas, éstas no podrán ser reguladas por la cobertura vegetal. La empresa maderera será responsable del estudio y conjunto de actuaciones necesarias para la conservación, defensa y recuperación de la estabilidad y fertilidad de los suelos, la regulación de escorrentías, consolidación de cauces y laderas, la contención de sedimentos y, en general, la defensa del suelo contra la erosión.2. La empresa maderera será responsable directamente de todos los daños y perjuicios a personas y bienes que se produzcan u ocasionen con motivo de la tala, y transporte de madera, debiendo reparar el daño causado. El Ayuntamiento de Castrillón velará especialmente para que las dichas operaciones de tala, recogida y depósito de madera no ocasionen daños en las vías públicas municipales y estas queden en adecuado estado de		



AYUNTAMIENTO DE CASTRILLÓN

conservación, limpieza y seguridad.

3. La obligación recogida en el punto anterior será exigible no sólo por los actos u omisiones propios, sino también por los cometidos por cualquier persona que, sin ser empleada o trabajadora de la madera, intervenga en las operaciones de tala, recogida y depósito por su cuenta o con consentimiento de la empresa maderera, y en general, por los cometidos por aquellas personas de quien deba responder.
4. Excepto autorización expresa, se deberán de respetar los límites de tonelaje impuestos en las diferentes carreteras municipales y regionales mediante las respectivas señales verticales.
5. La empresa maderera estará obligada a asumir los costes de reparación de los daños producidos en las vías, en estructuras ajenas o en otros elementos del dominio público.
6. La empresa maderera está obligada a la limpieza de los residuos de la tala de madera, de manera que las pistas, caminos o espacios públicos queden en todo momento en el mismo estado de limpieza y conservación que tenían antes de llevarse a cabo las operaciones de tala, recogida y depósito de madera. La limpieza deberá cumplirse todos los días al final de la jornada de trabajo. Si las circunstancias lo requieren, el mantenimiento de la limpieza deberá ser permanente durante la ejecución de los trabajos, con el fin de garantizar en todo momento la libre circulación y seguridad vial.
7. Los depósitos de restos de madera no podrán invadir las zonas de circulación viaria, ni obstruir cunetas o cualquier otra infraestructura auxiliar o anexa a los caminos o vías, de cara a evitar riesgos para los usuarios.
8. Se prohíbe que los restos que no sean exclusivamente vegetales se depositen en el monte, vías o lugares no autorizados. Los residuos asimilables a los urbanos se seleccionarán y depositarán en un contenedor municipal adecuado. Los residuos industriales, especialmente aceites usados, se entregarán a un gestor autorizado.
9. Las empresas madereras y/ o personas propietarias de los montes tratarán los restos forestales de madera de manera que minimicen el riesgo de incendio, dando prioridad a los tratamientos que supongan la incorporación de dichos restos al ciclo productivo agroforestal o el aprovechamiento de biomasa forestal residual en sus distintas variantes.
10. La empresa maderera estará obligada a señalar las vías situadas en las zonas de extracción u depósito de madera conforme a lo establecido en la normativa vigente en materia de tráfico, circulación y seguridad vial.
11. La empresa maderera y, en su caso, el propietario forestal deberá suprimir y reponer a su estado anterior las rampas abiertas para facilitar el acceso al terreno o al monte, con el objeto de que cuando llueva, el agua y la tierra arrastrada no causen daños en las pistas o caminos municipales.
12. En el plazo máximo de 7 días tras finalización de los trabajos, la empresa encargada informará por escrito a los servicios municipales para la comprobación del estado de las vías utilizadas.

- Los señalados en el informe de la Policía Local.
- En el plazo de los 7 días siguientes a la finalización de los trabajos, la empresa encargada informará por escrito a los Servicios Municipales para la comprobación del estado de las vías utilizadas.
- Se deberá comprobar, por parte de la Oficina Técnica municipal, que se ha depositado la correspondiente fianza para responder de los daños y perjuicios que pudiera ocasionar la tala o el transporte de madera, conforme a lo establecido en la Ordenanza Fiscal nº103.
- Informar al interesado que será precisa autorización previa de Confederación Hidrográfica del Cantábrico, de acuerdo con lo expresado en el punto 4 de este informe.

La emisión del presente informe es independiente de cualquier otra licencia o autorización exigible en virtud de lo establecido en la normativa sectorial que resulte de aplicación, cuya oportuna obtención - cuando resulte preceptiva- deberá ser gestionada por el propio interesado y, en concreto, del procedimiento de autorización al que se refiere la Ley 3/2004, de 23 de noviembre, de Montes y Ordenación Forestal de Asturias, en el cual se considera elemento instrumental la evaluación ambiental, en caso de ser necesaria. En consecuencia, no prejuzga la actuación del organismo competente con motivo de estas últimas autorizaciones o licencias.

Las expuestas en el citado Informe de la Policía Local:

- Los vehículos que realicen los trabajos deberán circular a escasa velocidad y extremando las

precauciones para evitar accidentes, especialmente los camiones de carretera de grandes dimensiones que deberán circular por el vial de escasa anchura, por la carretera que une las carreteras autonómicas CT-2 y CT-4, desde El Cuadru a Las Vinadas, pasando por las localidades de San Amaro, Moire, etc.

- Si se producen daños se comunicará inmediatamente a la Policía Local, al teléfono 985 532 700.
- Si los daños que se produzcan en los caminos impiden el tránsito peatonal o rodado, se repararán provisionalmente para permitirlo hasta que finalicen las obras y se reparen definitivamente.
- Si se ensucian las vías públicas se procederá a su inmediata limpieza.
- El abandono de escombros, residuos o deshechos de cualquier tipo o naturaleza es un uso prohibido conforme a la Ley 3/2004, de 23 de noviembre, de Montes y Ordenación Forestal, por lo que cualquier residuo originado por la tala en la propia parcela o fuera de ella, orgánico o inorgánico, se deberá retirar una vez finalizada la misma. Se deberán limpiar las fincas de los restos de residuos originados por la tala en cumplimiento del deber de conservación de los terrenos en las condiciones legales de seguridad (Art. 9 del Real Decreto Legislativo 2/2008, de 20 de junio, por el que se aprueba el Texto Refundido de la Ley del Suelo, y Art. 142 del Decreto Legislativo 1/2004, de 22 de abril, por el que se aprueba el Texto Refundido de las Disposiciones Legales Vigentes en Materia de Ordenación del Territorio y Urbanismo del Principado de Asturias. En definitiva, debe ser retirado de las parcelas todo resto capaz de producir un riesgo de incendio.

ITINERARIO PARA EL TRANSPORTE DE LA MADERA

La saca de madera, desde las citadas parcelas, hacia la carretera de aglomerado asfáltico que une la carretera CT-4 con la carretera CT-2 (desde Llodares a El Cuadru), de titularidad municipal. Se transitará por este vial entre las localidades de Las Vinadas y El Cuadru, hacia la carretera CT-2. Desde este punto, los camiones de carretera circularán por la carretera CT-2, de titularidad autonómica, transportando la madera hacia su destino.

Se informa que la carretera de titularidad municipal que une las carreteras autonómicas CT-2 y CT-4, de aglomerado asfáltico, posee limitación al tránsito de vehículos con peso superior a 10 t, estando señalizada verticalmente esta restricción a la altura de la localidad de San Amaro. Por tanto, los vehículos que realicen las operaciones de transporte de madera deberán transitar, en ambos sentidos, por un tramo de aproximadamente 1,2 Km en los que existe restricción para los vehículos con peso superior a 10 t.

El vial de titularidad municipal reseñado presenta un aceptable estado de conservación y uso, sin deterioros de la superficie de la pavimentación por hundimientos de la base de la calzada (se adjunta reportaje fotográfico).

En todo caso, al margen de las medidas que puedan establecerse por los servicios técnicos municipales por razones de las limitaciones de peso en los viales a emplear, no podrán emplearse vehículos que excedan, en sus pesos y dimensiones, a lo dispuesto en el apartado 2 del Anexo IX del Real Decreto 2822/1998, de 23 de diciembre, por el que se aprueba el Reglamento General de Vehículos del texto refundido de la Ley sobre Tráfico, Circulación de Vehículos a Motor y Seguridad Vial, aprobado mediante Real Decreto Legislativo 6/2015, de 30 de octubre.

SEÑALIZACIÓN DE TRÁFICO

Con anterioridad al punto de acceso a la carretera que une las carreteras CT-4 y CT-2 (Llodares-El Cuadru), en ambos sentidos de circulación:

- Señal Mod. TP18 (advertencia de peligro por obstáculo en la calzada por obras).
- Señal TR-301 (velocidad máxima 30 Km/h).
- Señal TP-60 con panel de advertencia sobre el acceso de entrada y salida de camiones.

Las señales deben ajustarse al formato establecido en el catálogo de señales de tráfico del Anexo I del Reglamento General de Circulación, aprobado por el Real Decreto 1428/2003, de 21 de noviembre, para la aplicación y desarrollo del texto refundido de la Ley sobre Tráfico, Circulación de Vehículos a Motor y Seguridad Vial, aprobado mediante Real Decreto Legislativo 6/2015, de 30 de octubre, y adecuarse a lo dispuesto en la Orden FOM/534/2014, de 20 de marzo, por la que se aprueba la norma 8.3-IC para la señalización de obras.

TERCERO.- VOLUMEN TOTAL DE CORTA A EFECTOS DE LIQUIDACIÓN TRIBUTARIA: 2.000 m³

Volumen total de corta declarado por el interesado en Autoliquidación de tasas	2.000 m ³
Volumen total de corta autorizado por la licencia	2.000 m ³



AYUNTAMIENTO DE CASTRILLÓN

En caso de diferencia, el servicio municipal de Tesorería-Recaudación PROCEDERÁ A LA DEVOLUCIÓN o girará LIQUIDACIÓN COMPLEMENTARIA a la Autoliquidación, por la cantidad que corresponda.

ADVERTENCIA: De acuerdo con el artículo 9.3 de la Ordenanza Fiscal nº 304, el Impuesto sobre Construcciones, Instalaciones y Obras, se exigirá en régimen de autoliquidación, una vez concedida la licencia preceptiva, en aquellos casos en que la cuota del Impuesto no supere la cifra de 1.000,00€. Dicha autoliquidación tendrá el carácter de a cuenta de la liquidación definitiva que, a la vista de las construcciones, instalaciones u obras efectivamente realizadas y del coste real efectivo de las mismas, practique en su caso el Ayuntamiento, previa la oportuna comprobación administrativa.

La autoliquidación deberá ingresarse dentro del plazo de los 15 días siguientes a la notificación de la Resolución.

Transcurrido el plazo anterior sin que conste que se ha procedido a la autoliquidación, se iniciará el procedimiento de comprobación limitada previsto en el artículo 137 de la Ley 58/2003, de 17 de diciembre, General Tributaria, con la imposición de la sanción que proceda, de acuerdo, asimismo, con lo recogido en el artículo 187 de la misma ley.

CUARTO.- Notifíquese el presente acuerdo a los interesados, a la Policía Local, a Tesorería y a la Oficina Técnica Municipal para su conocimiento y a efectos de facilitar la inspección urbanística. Asimismo, a la Consejería competente en materia de ordenación del territorio y urbanismo, en cumplimiento de lo ordenado en el artículo 578 ROTU."

La Junta de Gobierno Local, por unanimidad de los siete Sres. Concejales que la componen, ACUERDA, aprobar la propuesta de la Concejalia Delegada del Área de Urbanismo, Infraestructura y Vivienda de fecha 7 de mayo de 2021, que ha quedado transcrita.

10º) EXP. 121/2020.- D. RRG Y Dª ABF: SEGREGACIÓN, ACEPTACIÓN ACTA DE CESIÓN E INSCRIPCIÓN FINCA REGISTRAL 51112.

Por la Secretaría se da cuenta de la propuesta de acuerdo de la Concejalia Delegada del Área de Urbanismo, Infraestructura y Vivienda de fecha 10 de mayo de 2021, cuyo texto se transcribe:

"Del expediente referenciado resultan los siguientes

ANTECEDENTES DE HECHO

PRIMERO. – En fecha 16 de febrero de 2021 se emitió informe técnico favorable a la concesión de licencia de obra de CONSTRUCCIÓN DE VIVIENDA UNIFAMILIAR en EL CASTRO, Polígono 38, Parcela 203 del concejo de Castrillón, en el seno del Expediente 121/2020.

SEGUNDO. - Entre las condiciones para la concesión de la citada licencia, se incluye la siguiente:

*"Según el art. 147.2.d ROTUA, los terrenos exteriores a los cierres, destinados a viales, serán objeto de cesión gratuita al Ayuntamiento. **Dicha cesión deberá ser formalizada en documento público, acompañado del correspondiente Acta de Señalamiento de Alineaciones y Rasantes, previa concesión de licencia**".*

TERCERO. – Consta en el Expediente "Acta administrativa por la que se ceden terrenos al Ayuntamiento de Castrillón, derivada de una actuación urbanística" firmada con fecha 19 de abril de 2021 por D. RRG Y Dª ABF con NIF ****4461** Y ***9761** respectivamente, con la siguiente redacción:

"INTERVIENE

D. RRG Y D^a ABF con NIF ***4461** Y ***9761** respectivamente, en su propio nombre, y representación y como propietarios de la parcela 203 del polígono 38 del concejo de Castrillón, en función de las escrituras obrantes en el Expediente Municipal número 121/2020.

Los comparecientes, aseguran que su representación y las facultades son suficientes y se hallan en vigor, no habiéndose modificado, revocado ni alterado. Asimismo, en el carácter con el que intervienen, tienen y se reconocen la capacidad legal necesaria para la formalización del presente documento de **CESIÓN DE TERRENOS**, con base en los siguientes,

ANTECEDENTES

PRIMERO. – En fecha 16 de febrero de 2021, se emitió informe técnico favorable a la concesión de licencia de obra para **construcción de vivienda unifamiliar en El Castro**, Polígono 38, Parcela 203 del concejo de Castrillón, en el seno del Expediente 121/2020.

SEGUNDO. – Entre las condiciones para la concesión de la citada licencia, se incluye la siguiente:

"Según el art. 147.2.d ROTUA, los terrenos exteriores a los cierres, destinados a viales, serán objeto de cesión gratuita al Ayuntamiento. **Dicha cesión deberá ser formalizada en documento público, acompañado del correspondiente Acta de Señalamiento de Alineaciones y Rasantes, previa concesión de licencia**".

TERCERO. – Consta en el Expediente Señalamiento de Alineaciones y Rasantes en el que se indica la superficie objeto de cesión y sus coordenadas y se adjunta a la presente acta de cesiones.

Y, en su virtud, al objeto de materializar la transmisión de terrenos contenida en dicha condicional, al amparo de lo que se establece en el artículo 30 y concordantes del Real Decreto 1093/1997, de 4 de Julio (BOE núm.175 del día 23 de Julio de 1997), sobre Inscripción en el Registro de la Propiedad de Actos de Naturaleza Urbanística, se suscribe el presente documento de **CESIÓN** con arreglo a las siguientes,

ESTIPULACIONES

PRIMERA. – D. RRG Y D^a ABF con NIF ***4461** Y ***9761** respectivamente, son propietarios y titulares registrales de la finca registral siguiente:

Finca Registral 51112

Polígono 38 Parcela 203

Según plano de Alineaciones y Rasantes adjunto a la presente acta, la descripción del terreno objeto de cesión, realizado en el ámbito del Expediente 121/2020 es:

"Superficie de cesión: 13,483 m2.

El trozo de parcela segregado y cedido al Ayuntamiento limita por sus vientos de la siguiente forma:

- Norte: Limita con resto de la parcela de la que se segrega, parcela 203 del polígono 28, en una línea de 1,00 m.
- Este: Limita con la carretera que va a La Braña, en una línea curva de 13,80 m.
- Sur: Limita con la parcela 202 del mismo polígono, en línea de 1,16m.
- Oeste: Limita con resto de la parcela de la que se segrega, parcela 203 del polígono 38, en una línea curva de 13,16m.

En base a lo expuesto, D. RRG Y D^a ABF con NIF ***4461** Y ***9761** respectivamente, **CEDEN** el terreno descrito anteriormente, al Ayuntamiento de Castrillón, en pleno dominio y libre de toda carga, gravamen y arrendamiento."

Dicho terreno que se incorporará al Inventario municipal de Bienes y Derechos, con la calificación jurídica bien de dominio público en atención a su destino como viario público.

SEGUNDA. – D. RRG Y D^a ABF con NIF ***4461** Y ***9761** respectivamente, prestan su **CONSENTIMIENTO** para que este documento, junto con el Acuerdo de la Junta de Gobierno Local aceptando la cesión, sea bastante y suficiente para su inscripción en el Registro de la Propiedad, de manera que, la titularidad dominical del bien cedido, conste en el mismo a favor del **AYUNTAMIENTO DE CASTRILLÓN**, en su calidad de adquirente del mismo.

TERCERA. – Todos los gastos, impuestos, arbitrios y tasas derivados del presente documento, incluidos los que correspondan a la transmisión de la propiedad a realizar a favor del Ayuntamiento, a excepción de los tributos establecidos o que reviertan directamente en el Ayuntamiento, serán satisfechos, por D. RRG Y D^a ABF con NIF ***4461** Y ***9761** respectivamente.



AYUNTAMIENTO DE CASTRILLÓN

Con tal motivo, emitirá la/s factura/s que proceda/n y será responsable del ingreso directo de los tributos, y demás gastos a su costa, que corresponda repercutir, exonerando al Ayuntamiento de cualquier responsabilidad.

CUARTA. - El presente documento podrá ser elevado a escritura pública a requerimiento de cualquiera de los intervinientes en el mismo. Los gastos derivados de dicha solemnización serán de cuenta de la parte que la promueva.

Y en prueba de conformidad, el interviniente firma por en el lugar y la fecha indicados en el encabezamiento, lo que suscribe el funcionario público ante el que se realiza."

CUARTO. - La descripción de la parcela objeto de cesión es la siguiente:

Finca Registral 51112

Polígono 38 Parcela 203

Según plano de Alineaciones y Rasantes adjunto al acta, la descripción del terreno objeto de cesión, realizado en el ámbito del Expediente 121/2020 es:

"Superficie de cesión: 13,483 m2.

El terreno de cesión linda de la siguiente forma:

- Norte: Limita con resto de la parcela de la que se segrega, parcela 203 del polígono 28, en una línea de 1,00 m.
- Este: Limita con la carretera que va a La Braña, en una línea curva de 13,80 m.
- Sur: Limita con la parcela 202 del mismo polígono, en línea de 1,16m.
- Oeste: Limita con resto de la parcela de la que se segrega, parcela 203 del polígono 38, en una línea curva de 13,16m.

FUNDAMENTOS DE DERECHO

El artículo 147.2.d) del Decreto 278/2007, de 4 de diciembre, por el que se aprueba el Reglamento de Ordenación del Territorio y Urbanismo del Principado de Asturias dispone:

"2. A los fines señalados en el apartado anterior, el Plan General de Ordenación establecerá, al menos, las siguientes condiciones de edificación en los núcleos rurales:

(...)

d) *Distancia de los cierres al borde de caminos y al eje de éstos de uno y cuatro metros respectivamente. Los terrenos exteriores a los cierres serán objeto de cesión gratuita al Ayuntamiento".*

- Real Decreto Legislativo 7/2015, de 30 de octubre, por el que se aprueba el texto refundido de la Ley de Suelo y Rehabilitación Urbana.
- Decreto Legislativo 1/2004, de 22 abril, que aprueba el Texto Refundido de las disposiciones legales vigentes en materia de ordenación del territorio y urbanismo de Asturias.
- Decreto 278/2007, de 4 de diciembre, que aprueba el Reglamento de Ordenación del Territorio y Urbanismo del Principado de Asturias, en adelante ROTU.
- Plan General de Ordenación Urbana de Castrillón (BOPA 28-06-2001).
- Artículos 1 a 17 del Decreto de 17 de junio de 1955, por el que se aprueba el Reglamento de Servicios de las Corporaciones Locales.

Se propone a la **Junta de Gobierno Local**, en virtud de las facultades delegadas por Decreto de Alcaldía de fecha 17-09-2020 (BOPA 6-X-2020), que adopte el siguiente,

ACUERDO:

PRIMERO. - Segregar de la parcela de origen, con las siguientes características:

Finca Registral 51112

Polígono 38 Parcela 203

La siguiente superficie:

Cabida: 13,483 m2.

SEGUNDO. - ACEPTAR LA CESIÓN descrita en el "Acta administrativa por la que se ceden terrenos al Ayuntamiento de Castrillón, derivada de una actuación urbanística" de fecha 19 de abril de 2021 realizada por D. RRG Y Dª ABF con NIF ***4461** Y ***9761** respectivamente, cuya descripción es la siguiente:

Finca Registral 51112

Polígono 38 Parcela 203

Según plano de Alineaciones y Rasantes adjunto al acta, la descripción del terreno objeto de cesión, realizado en el ámbito del Expediente 121/2020 es:

"Superficie de cesión: 13,483 m2.

Descripción:

- Norte: Limita con resto de la parcela de la que se segrega, parcela 203 del polígono 28, en una línea de 1,00 m.
- Este: Limita con la carretera que va a La Braña, en una línea curva de 13,80 m.
- Sur: Limita con la parcela 202 del mismo polígono, en línea de 1,16m.
- Oeste: Limita con resto de la parcela de la que se segrega, parcela 203 del polígono 38, en una línea curva de 13,16m.

TERCERO - INSCRIBIR EL BIEN OBJETO DE CESIÓN, en el Inventario de Bienes del Ayuntamiento de Castrillón, para su posterior inscripción en el Registro de la Propiedad. Para ello se dará traslado al área de Patrimonio.

CUARTO - Dar traslado al área de Obras y Servicios para su adecuación y mantenimiento.

QUINTO. - NOTIFICAR a D. RRG Y Dª ABF con NIF ***4461** Y ***9761** respectivamente, la aceptación de la cesión gratuita del bien descrito a los efectos oportunos."

La Junta de Gobierno Local, por unanimidad de los siete Sres. Concejales que la componen, ACUERDA, aprobar la propuesta de la Concejalía Delegada del Área de Urbanismo, Infraestructura y Vivienda de fecha 10 de mayo de 2021, que ha quedado transcrita.

11º) EXP. 121/2020.- D. RRG: L.O. CONSTRUCCIÓN VIVIENDA UNIFAMILIAR EN EL CASTRO.

Por la Secretaría se da cuenta de la propuesta de acuerdo de la Concejalía Delegada del Área de Urbanismo, Infraestructura y Vivienda de fecha 10 de mayo de 2021, cuyo texto se transcribe:

"Del expediente referenciado resultan los siguientes

ANTECEDENTES DE HECHO

1. Con fecha 13-01-2020, y registro de entrada número 835, por el interesado que se cita:

TITULAR	
Nombre	D. RRG
Domicilio	***
Población	OVIEDO C.P.: 33001
NIF/ CIF	***4461**

ha sido solicitada la siguiente licencia de obra:

OBRA	
Objeto	CONSTRUCCIÓN DE VIVIENDA UNIFAMILIAR



AYUNTAMIENTO DE CASTRILLÓN

Ubicación	EL CASTRO			Nº		Planta	
Localidad	EL CASTRO					C.P.	33457
Referencia Catastral	Parcela	33016A038002030000GP	Pol.	38	Parcela	203	
Clasificación Urbanística	SUELO NO URBANIZABLE						
Categoría de Suelo	NUCLEO RURAL						

PREVIO PAGO DE LAS TASAS MUNICIPALES (Autoliquidación):

Ejercicio	2019	Cod. Doc.	1299	Cod. Liq.	00006980
BI(*)	184.000,00 €				

(*)Base Imponible declarada por el interesado (pendiente de comprobación)

La solicitud se acompaña de:

PROYECTO

Básico	<input checked="" type="checkbox"/>	De Ejecución	<input checked="" type="checkbox"/>	Modificado	<input type="checkbox"/>	Nº	<input type="checkbox"/>
--------	-------------------------------------	--------------	-------------------------------------	------------	--------------------------	----	--------------------------

Redactores	IVAN CALVO GARCIA	Fecha	DICIEMBRE 2019
Titulación	ARQUITECTO		
Visado	C.O.A.A.	Fecha	05 DICIEMBRE 2019
Ref. Visado	4487/2019(2)		
PRESUPUESTO	184.000,00 €		
Proyecto BÁSICO Y EJECUCIÓN presentado según R.E. 835 de 13-01-2020. ANEXO a proyecto presentado según R.E. 4.864 de 11-05-2020.			

Estudio de Seguridad y Salud			
Redactores	IVAN CALVO GARCIA	Titulación	ARQUITECTO
Plazo de Ejecución	OCHO (8) MESES		

Dirección de obra	IVAN CALVO GARCIA	Titulación	ARQUITECTO
Dirección de la ejecución material	PABLO GARCIA GARCIA	Titulación	ARQUITECTO TECNICO

2. TRAMITADO el expediente constan los siguientes Informes:

- **TÉCNICO**, emitido con fecha 16-02-2021, con carácter FAVORABLE con condiciones a la concesión de licencia.
- **JURÍDICO**, emitido con fecha 22-04-2021, respecto a cuestiones de competencia y procedimiento administrativo, con carácter FAVORABLE a la concesión de licencia.
- **AUTORIZACIONES/INFORMES DE OTRAS ADMINISTRACIONES U ORGANISMOS PÚBLICOS:**

La parcela está afectada por **las Servidumbres Aeronáuticas del Aeropuerto de Asturias** (R. D. 761/2017). A tenor de lo dispuesto en el Real Decreto 297/2013, de 26 de abril, la licencia municipal de obras para las actuaciones en la misma ha de contar con previo acuerdo favorable de la Autoridad Nacional de Supervisión Civil (**Agencia Estatal de Seguridad Aérea**), ante la que el Ayuntamiento ha de ejercer la función de **petionario en favor del interesado**.

- Consta en el expediente **acuerdo favorable** del citado organismo, de fecha 24 de febrero de 2020 (Exp. E 20-0631) según el cual se AUTORIZA la construcción de vivienda unifamiliar y uso de andamio.

Se realizan actuaciones en la parcela dentro de las Zonas de Protección de la Carretera **CT-2 (Red local de Segundo Orden) de titularidad autonómica** por lo que de acuerdo al

Art. 39 de la LEY del Principado de Asturias 8/2006, de 13 de noviembre, de Carreteras. (B.O.P.A. nº 271 de 23 de noviembre de 2006). (B.O.E. nº 3 de 03 de enero de 2007, corrección de errores B.O.E. nº 26 de 30 de enero de 2007), **deberá obtenerse para las actuaciones en la misma, por parte del promotor, Autorización de la conserjería competente** (Consejería de Fomento, Ordenación del Territorio y Medio Ambiente - Dirección General de Infraestructuras - Servicio de Conservación y Explotación).

- Consta en el expediente justificante de presentación ante el citado organismo en fecha 8 de febrero de 2021.

3. En la misma sesión de Junta de Gobierno Local, se propone la aprobación del ACTA DE CESIONES descrita en el "Acta administrativa por la que se ceden terrenos al Ayuntamiento de Castrillón, derivada de una actuación urbanística" de fecha 19 de abril de 2021 realizada por D. RRG Y D^a ABF con NIF *** Y *** respectivamente, afectando a la parcela cuya descripción es la siguiente: *Finca Registral nº 51112, Polígono 38, Parcela 203*. **Su aprobación constituirá condición necesaria para la validez de la presente licencia.**

FUNDAMENTOS DE DERECHO

- Real Decreto Legislativo 7/2015, de 30 de octubre, por el que se aprueba el texto refundido de la Ley de Suelo y Rehabilitación Urbana.
- Decreto Legislativo 1/2004, de 22 abril, que aprueba el Texto Refundido de las disposiciones legales vigentes en materia de ordenación del territorio y urbanismo de Asturias.
- Decreto 278/2007, de 4 de diciembre, que aprueba el Reglamento de Ordenación del Territorio y Urbanismo del Principado de Asturias, en adelante ROTU.
- Plan General de Ordenación Urbana de Castrillón (BOPA 28-06-2001).
- Artículos 1 a 17 del Decreto de 17 de junio de 1955, por el que se aprueba el Reglamento de Servicios de las Corporaciones Locales.

Se propone a la **Junta de Gobierno Local**, en virtud de las facultades delegadas por Decreto de Alcaldía de fecha 24-06-2019 (BOPA 16-07-2019), que adopte el siguiente,

ACUERDO:

PRIMERO.- CONCEDER condicionadamente la siguiente licencia urbanística de obras al titular que se cita:

TITULAR

Nombre	D. RRG		
Domicilio	***		
Población	OVIEDO		C.P.: 33001
NIF/ CIF	***4461**		

OBRA

Objeto	CONSTRUCCIÓN DE VIVIENDA UNIFAMILIAR				
Ubicación	EL CASTRO	Nº		Planta	
Localidad	EL CASTRO			C.P.	33457
Referencia Catastral	Parcela	33016A038002030000GP	Pol.	38	Parcela 203
Clasificación Urbanística	SUELO NO URBANIZABLE				
Categoría de Suelo	NUCLEO RURAL				

De conformidad con el **Proyecto Básico/Ejecución** presentado:

Básico	X	De Ejecución	X	Modificado	Nº		
--------	---	--------------	---	------------	----	--	--

Redactores	IVAN CALVO GARCIA	Fecha	DICIEMBRE 2019
Titulación	ARQUITECTO		
Visado	C.O.A.A.	Fecha	05 DICIEMBRE



AYUNTAMIENTO DE CASTRILLÓN

Ref. Visado	4487/2019(2)		2019
PRESUPUESTO	184.000,00 €		
Proyecto BÁSICO Y EJECUCIÓN presentado según R.E. 835 de 13-01-2020. ANEXO a proyecto presentado según R.E. 4.864 de 11-05-2020.			

Estudio de Seguridad y Salud			
Redactores	IVAN CALVO GARCIA	Titulación	ARQUITECTO
Plazo de Ejecución	OCHO (8) MESES		

Dirección de obra	IVAN CALVO GARCIA	Titulación	ARQUITECTO
Dirección de la ejecución material	PABLO GARCIA GARCIA	Titulación	ARQUITECTO TECNICO

- **Plazo de ejecución de la obra: OCHO (8) MESES**
- **Presupuesto de ejecución material: 184.000,00 €**

SEGUNDO.- CONDICIONES a cuyo cumplimiento se supedita la eficacia de este Acto Administrativo:

1) **CONDICIONES GENERALES**

- a) La validez de la presente licencia caducará si transcurriesen más de seis meses sin dar comienzo a las obras, plazo contado desde el día siguiente a la fecha de notificación de la Resolución de concesión.
- b) Igualmente, la presente licencia caducará si transcurriesen más de veinticuatro meses sin la terminación de las obras, plazo contado desde el día siguiente a la fecha de notificación de la Resolución de concesión.
- c) Se entiende otorgada salvo el derecho de propiedad y sin perjuicio de terceros.
- d) No podrán realizarse obras o actividades distintas de las expresamente autorizadas.
- e) Se concede sin perjuicio de otras autorizaciones que fueran precisas, por competencia de otros organismos, que deberán obtenerse, en su caso, debiendo cumplirse las condiciones impuestas en las mismas, de conformidad a lo establecido en el artículo 577.1 del ROTU.
- f) Esta Licencia deberá estar en los lugares donde se realicen las obras, a disposición de los funcionarios municipales a efectos de vigilancia e inspección.
- g) Si fuese preciso afectar bienes municipales o de dominio público, con elementos tales como:
- Contenedores para escombros.
 - Colocación de vallas o andamios.
 - Tránsito de vehículos con peso superior al autorizado.
 - Apertura de zanjas.
- o cualquier otro, deberá solicitarse expresamente, NO PUDIENDO LLEVARSE A CABO, SIN LA PRECEPTIVA AUTORIZACION.
- h) En todas las obras de urbanización y edificación debe de disponerse, a pie de obra, de una copia autorizada de la licencia urbanística. Asimismo, en los accesos a las obras sujetas a licencia urbanística que requieran la presentación de un proyecto técnico, los promotores tienen la obligación de instalar carteles informativos y de mantenerlos durante el tiempo que duren las obras, respetando las siguientes reglas:
- a. Debe indicarse el objeto, número y fecha de la licencia, así como la identidad del promotor, del proyectista, del constructor y de los directores de obra. Es responsabilidad del promotor que la información sea veraz y esté actualizada.
- b. Deben ubicarse en lugares visibles desde la vía pública, pero sin riesgo para la seguridad vial o para terceros.

2) **CONDICIONES PARTICULARES**

Las expuestas en el citado Informe del Técnico Municipal:

1.					
1.1	RETIROS LINDEROS	A	PGO Art. 351	> 40% Desnivel Rasante-Fachada > 3m	Condición
<p>Una vez concedida la licencia y replanteadas las obras, deberá ser presentada la correspondiente Acta de Replanteo y Comienzo de Obra. De acuerdo con el art.257.1 TROTUA, como medida preventiva de defensa de la legalidad, las obras que se realicen a su amparo serán visitadas por la inspección municipal al menos dos veces; una de ellas con motivo del inicio de la obra, a fin de efectuar la correspondiente comprobación del Acta de Replanteo y comienzo de la obra emitido por la Dirección Facultativa (<u>donde se recogerá además de la vivienda, los retiros obligados para la misma</u>) y la otra como consecuencia de la terminación de dicha obra.</p> <p>Ambas deberán ser notificadas oportunamente a la Oficina Técnica del Ayuntamiento de Castrillón.</p>					
1.2	CUBIERTA		PGO Art. 356	< 30° (57,7%)	Condición
<p>Los materiales de cubierta serán de color rojo tradicional de la zona, pudiendo ser cerámicos, de hormigón o de otros materiales.</p>					
1.3	MOV. DE TIERRAS		PGO Art. 366		Condición
<p>Respetarán el nivel del terreno en los linderos y no podrán hacerse con inclinación mayor de 30° (57,7 %). resolviendo en el propio terreno la circulación de las aguas superficiales procedentes de la lluvia, si se altera el régimen existente.</p> <p>En ningún caso un desmonte o terraplén podrá tener una altura mayor o igual a 3,0 m. En el caso de exigir mayores alturas, deberán establecerse soluciones escalonadas, con desniveles o banqueos no superiores a 2,0 m y pendientes inferiores al 100 %.</p> <p>Todo edificio deberá separarse de la base o coronación de un desmonte o terraplén una distancia mínima de 3,0 m.</p>					
1.4	CIERRE DE FINCA		PGO Art. 367 PGO Art. 402 ROTUA Art. 147	<u>Carretera PA: lo que determine la consejería competente</u> Carreteras de segundo nivel: 4,50 m al eje o 1,00 m al borde de la calzada. Retiro > 1m borde.	Condición
<p>En el BOPA nº145 de 26-VI-2016 se aprueba definitivamente la modificación del PGO, en concreto el art.367.3 al que hace referencia este apartado, donde se indica:</p> <p><i>"... en las carreteras comprendidas en la red de carreteras del Principado de Asturias, será de aplicación la Ley del Principado de Asturias 8/2006 de 13 de noviembre, de Carreteras y el Acuerdo de 14 de marzo de 2007 por el que se aprueba el nuevo Catálogo de las carreteras de la Red del Principado de Asturias y teniendo en cuenta el artículo 45 de la misma, los cierres se separarán de la arista exterior de la calzada o de explanación, la distancia que para cada zona determine -previa autorización- la Consejería competente en materia de carreteras"</i></p> <p>Según ANEXO a proyecto presentado, R.E. 4.864 de 11-05-2020. Se recogen actuaciones de cierre de finca ajustándose a la normativa vigente según art. 367 PGO:</p> <p><i>"...Cierre de parcela tanto respecto a carretera como a colindantes se resuelve mediante una malla detorsión simple de una altura máxima de 2 m sustentada mediante postes metálicos con una ligera cimentación puntual."</i></p> <p>Se deja constancia de los metros cuadros de cesión obligatoria al retranquear el futuro cierre de parcela al camino municipal de 2º Nivel, 4,50 m. respecto del eje de carretera o 1 m. al borde, siendo el más desfavorable de los dos anteriores, según establece el artículo 402 del PGO.</p>					



AYUNTAMIENTO DE CASTRILLÓN

2. CONDICIONES ESTETICAS	PGO Art. 354 - 365	Condición
<p>La utilización de piedra como revestimiento en lo que exceda la formación zócalo (de altura máxima 1,0 m desde el suelo o los antepechos de planta baja) deberá realizarse con espesores mayores de 10 cm y dispuesta como fábrica de mampostería.</p> <p>La edificación en los Núcleos Rurales ha de extremar su adecuación estética al entorno constituido por los edificios tradicionales (PGO Art. 354 - 365 y 400).</p> <p>Los colores de la pintura deberán ser lisos y de la gama habitual de la zona.</p>		

3. PRESUPUESTO DE EJECUCIÓN MATERIAL DECLARADO POR EL INTERESADO EN AUTOLIQUIDACIÓN DE TASAS	184.000,00 €
PRESUPUESTO DE EJECUCIÓN AUTORIZADO POR LICENCIA	184.000,00 €
<p>Mediante la oportuna comprobación administrativa (visita de inspección), el Ayuntamiento podrá modificar, si procede, el presupuesto indicado, teniendo en cuenta el coste real y efectivo de las obras una vez finalizadas.</p> <p>ADVERTENCIA:</p> <p>De acuerdo con el artículo 9.3 de la Ordenanza Fiscal nº 304, el Impuesto sobre Construcciones, Instalaciones y Obras, se exigirá en régimen de autoliquidación, una vez concedida la licencia preceptiva, en aquellos casos en que la cuota del Impuesto no supere la cifra de 1.000,00 €. Dicha autoliquidación tendrá el carácter de a cuenta de la liquidación definitiva que, a la vista de las construcciones, instalaciones u obras efectivamente realizadas y del coste real efectivo de las mismas, practique en su caso el Ayuntamiento, previa la oportuna comprobación administrativa.</p> <p>La autoliquidación deberá ingresarse dentro del plazo de los 15 días siguientes a la notificación de la Resolución.</p>	

4. COMPROMISOS DE URBANIZACION	Condición
<p>El proyecto Básico, en base al cual se solicita licencia indica la disponibilidad de servicios de energía eléctrica, suministro de agua y saneamiento para la parcela, señalando la concreta ubicación y características de cada una de las acometidas a los referidos servicios.</p> <p>Consta informe de AQUALIA en fecha 03 de febrero de 2021, estableciendo las condiciones de conexión a saneamiento, por lo que deberá solicitarse el correspondiente ALTA DE ALCANTARILLADO.</p> <p>La tramitación de las CONEXIONES DE LAS REDES de suministros, se solicitará por parte del promotor y tramitará en licencia independiente por parte del DEPARTAMENTO DE OBRAS Y SERVICIOS de este Ayto.</p> <p>En cumplimiento de los condicionantes establecidos en los artículos 94, 96 y 353 P.G.O.U. relativos a las CONDICIONES DE SANEAMIENTO que se indican a continuación:</p> <p><i>"La instalación de saneamiento deberá ser resuelta con sistema separativo. Las aguas fecales deberán ser conducidas a la red pública de alcantarillado, o en su defecto a fosa séptica. Las aguas pluviales deberán ser evacuadas al terreno, sin alterar su régimen de circulación"</i></p> <p>Los DESPERFECTOS que pudieran ocasionarse como consecuencia de la ejecución de las obras, en aceras, calzadas, mobiliario o espacios de uso público, deberán ser reparados con la diligencia debida (en cualquier caso, antes de la conclusión de las obras) y correrán a cargo del solicitante.</p> <p>Igualmente correrán a cargo del solicitante los gastos derivados de la CONEXIÓN DE LAS REDES de la edificación a las infraestructuras urbanas y daños que pudieran ocasionarse como consecuencia de la ejecución de las obras.</p>	

5. OBLIGACIONES DEL INTERESADO		Condición
<p>La GESTIÓN DE RESIDUOS de construcción y demolición cumplirá las determinaciones del Decreto 105/2008, de 1 de febrero (BOE 13 de febrero de 2008) y de la Ordenanza Municipal de Medio Ambiente (BOPA 30 de diciembre de 2000). Los residuos no peligrosos o inertes podrán depositarse en vertederos autorizados.</p> <p>Durante la ejecución de las obras se cumplirá con lo establecido la Ley 31/1995 de PREVENCIÓN DE RIESGOS LABORALES, así como las normas reglamentarias de aplicación en cada caso, y en particular, el Real Decreto 1627/1997, de 24 de octubre, por el que se establecen disposiciones mínimas de seguridad y salud en las obras de construcción.</p> <p>En relación con las PERTURBACIONES POR RUIDO se deberá cumplir con las determinaciones establecidas en la Ordenanza Municipal de Medio Ambiente (BOPA 30 de diciembre de 2000).</p> <p>De ser necesaria la OCUPACIÓN DE VÍA PÚBLICA se solicitará la correspondiente autorización de ocupación de vía pública. De ser necesaria la colocación de andamios o cualquier otro medio de elevación en la misma, será preciso aportar proyecto de técnico competente (Ficha Técnica suscrita por arquitecto técnico o Documentación Técnica de obra menor suscrita por arquitecto).</p>		

6. DOCUMENTACION FIN OBRA	
<p>Con carácter previo a la utilización del inmueble, deberá solicitar y obtener licencia de primera ocupación de la vivienda, aportando para ello:</p> <ul style="list-style-type: none"> - Certificado final de obra suscrito por la dirección facultativa y la dirección de la ejecución material de las obras, visado por los colegios profesionales correspondientes en el caso de ser requisito legal imprescindible. - Cuando en la ejecución de las obras se introduzcan modificaciones, que, conforme a lo previsto en el artículo 238.3 del TROTU, no impliquen disconformidad con la licencia, deberá presentarse memoria justificativa de las mismas y planos del resultado final de las obras. - Fotografías del estado final. - Importe de la liquidación final. - Acreditación de haber presentado ante la Dirección General del Catastro el modelo 902-N (900D). 	

- Los recogidos en la autorización por parte de la **Agencia Estatal de Seguridad Aérea (AESA)** de la que se dará traslado al interesado.
- Los recogidos en la correspondiente **Autorización de la Consejería de Fomento, Ordenación del Territorio y Medio Ambiente** – (Dirección General de Infraestructuras - Servicio de Conservación y Explotación, obtenida por el solicitante a tales efectos.

Las expuestas en el citado acuerdo de la **Agencia Estatal de Seguridad Aérea (AESA)**:

“FECHA: 24 febrero 2020

Acuerdo de la Agencia Estatal de Seguridad Aérea en materia de Servidumbres Aeronáuticas. Expediente E20-0631

HECHOS

PRIMERO.- Con fecha de entrada 14 de febrero de 2020, se ha recibido en la Agencia Estatal de Seguridad Aérea escrito de solicitud del Ayuntamiento de Castrillón, en favor de Roberto Rodríguez Fernández, para autorización en materia de servidumbres aeronáuticas de la construcción de una **vivienda unifamiliar** y del uso de un **andamio**, en el término municipal de Castrillón (Asturias), en la siguiente ubicación:



AYUNTAMIENTO DE CASTRILLÓN

Id.	Uso	Dirección	Municipio	Cota (msnm)	Altura (m)	Elevación (msnm)
1	Edificación	Polígono 38, parcela 203	Castrillón	65,00*	6,50	71,50
2	Andamio	Polígono 38, parcela 203	Castrillón	65,00	6,00	71,00

Id.	Sis. Ref.	Longitud	Latitud	Cota (msnm)	Altura (m)	Elevación (msnm)
1	ETRS89	5° 58' 33,20" W	43° 33' 12,20" N	65,00*	6,50	71,50
2	ETRS89	5° 58' 33,20" W	43° 33' 12,20" N	65,00	6,00	71,00

*Valor de la cota del terreno proporcionado por el sistema de modelización del terreno de AESA.

SEGUNDO.- Una vez analizada la documentación recibida, se ha comprobado que la construcción proyectada y el andamio se encuentran en terrenos que están afectados por las servidumbres aeronáuticas establecidas para el aeropuerto de Asturias, según *Real Decreto 761/2017, de 21 de julio, por el que se modifican las servidumbres aeronáuticas del Aeropuerto de Asturias* (BOE núm. 216, de 8 de septiembre de 2017).

No obstante, los servicios técnicos de AESA han verificado que la construcción proyectada y el andamio no vulneran ninguna de las servidumbres aeronáuticas establecidas para el citado aeropuerto.

FUNDAMENTOS DE DERECHO

ÚNICO.- Según el art. 30 del *Decreto 584/1972, de 24 de febrero, de servidumbres aeronáuticas*, modificado por el *RD 297/2013, de 26 de abril*, es necesario acuerdo favorable de AESA para la autorización de construcciones, instalaciones o plantaciones en los espacios y zonas afectadas por las servidumbres aeronáuticas o que puedan constituir obstáculo.

Por tanto, AESA:

ACUERDA

AUTORIZAR la construcción de la **vivienda unifamiliar** y el uso del **andamio**.

CONDICIONADO A

Los valores de altura y elevación indicados en las tablas anteriores para la vivienda unifamiliar y para el andamio, incluidos todos sus elementos como antenas, pararrayos, chimeneas, equipos de aire acondicionado, cajas de ascensores, carteles, remates decorativos (carteles, iluminación, etc.) o cualquier añadido sobre los mismos.

Si es necesaria la utilización de otros medios auxiliares que superen la altura y elevación autorizadas, deberá solicitarse la correspondiente autorización de forma previa y preceptiva a su instalación, haciendo referencia a este expediente.

El incumplimiento de los puntos anteriores del condicionado que comprometa la seguridad y/o afecte a la regularidad de las operaciones del aeropuerto de Asturias supondrá la revocación y la pérdida de validez y legitimidad de la presente autorización y devengará la correspondiente responsabilidad contenida en la *Ley 21/2003, de 7 de julio, de Seguridad Aérea*, pudiéndose incoar, en su caso, el oportuno expediente sancionador.

AESA podrá inspeccionar las servidumbres aeronáuticas y el cumplimiento de los acuerdos de autorización en materia de servidumbres aeronáuticas de acuerdo a lo establecido en el art. 22 de la *Ley 21/2003, de 7 de julio, de Seguridad Aérea* y en el art. 33.4 del *Decreto 584/1972, de 24 de febrero, de servidumbres aeronáuticas*, modificado por el *RD 297/2013, de 26 de abril*.

Contra el presente acuerdo, podrá interponerse recurso de alzada ante la Directora de la Agencia Estatal de Seguridad Aérea, en los términos señalados en el art. 112.1 de la *Ley 39/2015, de 1 de octubre, del Procedimiento Administrativo Común de las Administraciones Públicas*. El plazo para

interponerlo es de un mes desde el día siguiente a la recepción de este acuerdo.”

TERCERO.- PRESUPUESTO DE EJECUCIÓN MATERIAL A EFECTOS DE LIQUIDACIÓN TRIBUTARIA: 184.000,00 €

Presupuesto de ejecución material declarado por el interesado en Autoliquidación de tasas	184.000,00 €
Presupuesto de ejecución material autorizado por la licencia	184.000,00 €

En caso de diferencia, el servicio municipal de Tesorería-Recaudación PROCEDERÁ A LA DEVOLUCIÓN o girará LIQUIDACIÓN COMPLEMENTARIA a la Autoliquidación, por la cantidad que corresponda.

ADVERTENCIA: De acuerdo con el artículo 9.3 de la Ordenanza Fiscal nº 304, el Impuesto sobre Construcciones, Instalaciones y Obras, se exigirá en régimen de autoliquidación, una vez concedida la licencia preceptiva, en aquellos casos en que la cuota del Impuesto no supere la cifra de 1.000,00€. Dicha autoliquidación tendrá el carácter de a cuenta de la liquidación definitiva que, a la vista de las construcciones, instalaciones u obras efectivamente realizadas y del coste real efectivo de las mismas, practique en su caso el Ayuntamiento, previa la oportuna comprobación administrativa.

La autoliquidación deberá ingresarse dentro del plazo de los 15 días siguientes a la notificación de la Resolución.

Transcurrido el plazo anterior sin que conste que se ha procedido a la autoliquidación, se iniciará el procedimiento de comprobación limitada previsto en el artículo 137 de la Ley 58/2003, de 17 de diciembre, General Tributaria, con la imposición de la sanción que proceda, de acuerdo, asimismo, con lo recogido en el artículo 187 de la misma ley.

CUARTO.- Notifíquese el presente acuerdo a los interesados, a la Policía Local, a Tesorería y a la Oficina Técnica Municipal para su conocimiento y a efectos de facilitar la inspección urbanística. Asimismo, a la Consejería competente en materia de ordenación del territorio y urbanismo, en cumplimiento de lo ordenado en el artículo 578 ROTU.”

La Junta de Gobierno Local, por unanimidad de los siete Sres. Concejales que la componen, ACUERDA, aprobar la propuesta de la Concejalía Delegada del Área de Urbanismo, Infraestructura y Vivienda de fecha 10 de mayo de 2021, que ha quedado transcrita.

12º) EXP. 1115/2021.- ASTURIANA DE MATERIALES ECOLÓGICOS S.L.: L.O. TALA DE MADERA EN CASTRILLÓN (POLÍGONO 28, PARCELA 3 Y 7).

Por la Secretaría se da cuenta de la propuesta de acuerdo de la Concejalía Delegada del Área de Urbanismo, Infraestructura y Vivienda de fecha 10 de mayo de 2021, cuyo texto se transcribe:

“Del expediente referenciado resultan los siguientes

ANTECEDENTES DE HECHO

1. Con fecha 23-04-2021, y registro de entrada número 4.037, por el interesado que se cita:

TITULAR	
Nombre	ASTURIANA DE MATERIALES ECOLOGICOS
Domicilio	LUGAR VENTANIELLA (LUGAR) 154
Población	CASTRILLON C.P.: 33459
NIF/ CIF	B74242439

ha sido solicitada la siguiente licencia de obra:

TALA



AYUNTAMIENTO DE CASTRILLÓN

Objeto	TALA DE MADERA					
Ubicación				Nº	Planta	
Localidad	CASTRILLÓN			C.P.		
TALA DE ARBOLADO						
Parcela	Referencia Catastral	33016A02800003000 0GS 33016A02800007000 0GW	Pol.	28 28	Parcela	3 7
Clasificación Urbanística	SUELO NO URBANIZABLE (SNU)					
Categoría del Suelo	DE INTERÉS FORESTAL (IF)					
ACOPIO TEMPORAL DE MADERA						
Parcela	Referencia Catastral	33016A02900148000 0GY	Pol.	29	Parcela	148
Clasificación Urbanística	SUELO NO URBANIZABLE (SNU)					
Categoría del Suelo	GENÉRICO (SOMETIDO A RÉGIMEN PREVISTO EN EL TROTU PARA SUELO NO URBANIZABLE DE INTERÉS S/ DISP. TRANS.1ª 3.c)					

PREVIO PAGO DE LAS TASAS MUNICIPALES (Autoliquidación):

Ejercicio	2021	Cod. Doc.	1299	Cod. Liq.	20210387
BI(*)	360 m ³				

(*)Base Imponible declarada por el interesado (pendiente de comprobación)

La solicitud se acompaña de:

La solicitud debe venir acompañada de proyecto técnico que defina las obras propuestas. Reiterada jurisprudencia afirma que es documento preciso e insustituible para la actuación municipal, porque es donde se constata la adecuación de lo que se pide a la norma, así como la concreción de lo que se pide y lo que se va a ejecutar (TS 2/2/80, 19/01/85, 19/11/80 y 1/2/84).

En el presente supuesto, por tratarse de una **actuación de sencilla técnica y escasa entidad constructiva y económica**, que no supone alteración de volumen, del uso objetivo, de las instalaciones y servicios del uso común o del número de viviendas y locales, ni afecta al diseño exterior, a la cimentación, a la estructura o a las condiciones de habitabilidad o seguridad del edificio de instalaciones (artículo 564.2 del ROTU), **conforme a la legislación de ordenación de la edificación, no precisa proyecto técnico**, siendo suficiente una memoria descriptiva de las actividades sujetas a licencia, en la que se definen y describen con exactitud los usos en las características urbanísticas y condiciones de seguridad salubridad y ornato.

Solicitud	X	Modificado	Nº	
-----------	---	------------	----	--

PRESUPUESTO	360 m3
Documentación con presupuesto según R.E. 4.037 de fecha 23/04/2021	

2. DESCRIPCIÓN DE LA AUTORIZACIÓN SOLICITADA:

Según la autorización del Servicio de Montes, de fecha 12/04/2021, se trata de cortar, en total, árboles de Eucalipto glóbulos, con un peso de 450 tn. y 3 leñas lento.

Se solicita además autorización para depósito temporal de madera.

3. Habiendo sido aportado al expediente justificante del **AVAL** depositado (3.219,30 €) por R.E. nº 4.437 de fecha 04-05-2021.

4. TRAMITADO el expediente constan los siguientes Informes:

- **TÉCNICO**, emitido con fecha 26-04-2021, con carácter FAVORABLE con condiciones a la concesión de licencia.
- **JURÍDICO**, emitido con fecha 06-05-2021, respecto a cuestiones de competencia y procedimiento administrativo, con carácter FAVORABLE a la concesión de licencia.
- **POLICÍA LOCAL nº1.314**, emitido con fecha 04-05-2021, respecto a la zona de saca y acopio de madera, con carácter FAVORABLE con condiciones a la concesión de licencia.
- **AUTORIZACIONES/INFORMES DE OTRAS ADMINISTRACIONES U ORGANISMOS PÚBLICOS:**

De acuerdo con el artículo 41 de la Ley 3/2004, de 23 de noviembre, de Montes y Ordenación Forestal de Asturias, para la realización de aprovechamientos maderables y leñosos, **será precisa autorización expresa de la Consejería competente en materia forestal.**

- A tales efectos, consta en el expediente **Autorización expresa del Servicio de Montes** de la Consejería de Desarrollo Rural y Recursos Naturales para la tala (**Resolución del 12/04/2021 ref: CASTRILLÓN-002069-2021**).

FUNDAMENTOS DE DERECHO

- Real Decreto Legislativo 7/2015, de 30 de octubre, por el que se aprueba el texto refundido de la Ley de Suelo y Rehabilitación Urbana.
- Decreto Legislativo 1/2004, de 22 abril, que aprueba el Texto Refundido de las disposiciones legales vigentes en materia de ordenación del territorio y urbanismo de Asturias.
- Decreto 278/2007, de 4 de diciembre, que aprueba el Reglamento de Ordenación del Territorio y Urbanismo del Principado de Asturias, en adelante ROTU.
- Plan General de Ordenación Urbana de Castrillón (BOPA 28-06-2001).
- Artículos 1 a 17 del Decreto de 17 de junio de 1955, por el que se aprueba el Reglamento de Servicios de las Corporaciones Locales.

Se propone a la **Junta de Gobierno Local**, en virtud de las facultades delegadas por Decreto de Alcaldía de fecha 24-06-2019 (BOPA 16-07-2019), que adopte el siguiente,

ACUERDO:

PRIMERO.- CONCEDER condicionadamente la siguiente licencia urbanística de obras al titular que se cita:

TITULAR

Nombre	ASTURIANA DE MATERIALES ECOLOGICOS		
Domicilio	LUGAR VENTANIELLA (LUGAR) 154		
Población	CASTRILLON	C.P.:	33459
NIF/ CIF	B74242439		

TALA

Objeto	TALA DE MADERA					
Ubicación		Nº		Planta		
Localidad	CASTRILLÓN			C.P.		
TALA DE ARBOLADO						
Parcela	Referencia Catastral	33016A028000030000 GS 33016A028000070000 GW	Pol.	28 28	Parcela	3 7
Clasificación Urbanística	SUELO NO URBANIZABLE (SNU)					
Categoría del Suelo	DE INTERÉS FORESTAL (IF)					
ACOPIO TEMPORAL DE MADERA						
Parcela	Referencia Catastral	33016A029001480000 GY	Pol.	29	Parcela	148
Clasificación Urbanística	SUELO NO URBANIZABLE (SNU)					



AYUNTAMIENTO DE CASTRILLÓN

Categoría del Suelo	GENÉRICO (SOMETIDO A RÉGIMEN PREVISTO EN EL TROTU PARA SUELO NO URBANIZABLE DE INTERÉS S/ DISP. TRANS.1ª 3.c)
---------------------	---

De conformidad con el **Proyecto Básico/Ejecución** presentado:

La solicitud debe venir acompañada de proyecto técnico que defina las obras propuestas. Reiterada jurisprudencia afirma que es documento preciso e insustituible para la actuación municipal, porque es donde se constata la adecuación de lo que se pide a la norma, así como la concreción de lo que se pide y lo que se va a ejecutar (TS 2/2/80, 19/01/85, 19/11/80 y 1/2/84).

En el presente supuesto, por tratarse de una **actuación de sencilla técnica y escasa entidad constructiva y económica**, que no supone alteración de volumen, del uso objetivo, de las instalaciones y servicios del uso común o del número de viviendas y locales, ni afecta al diseño exterior, a la cimentación, a la estructura o a las condiciones de habitabilidad o seguridad del edificio de instalaciones (artículo 564.2 del ROTU), **conforme a la legislación de ordenación de la edificación, no precisa proyecto técnico**, siendo suficiente una memoria descriptiva de las actividades sujetas a licencia, en la que se definen y describen con exactitud los usos en las características urbanísticas y condiciones de seguridad salubridad y ornato.

Solicitud	X	Modificado	Nº	
-----------	---	------------	----	--

PRESUPUESTO	360 m3
Documentación con presupuesto según R.E. 4.037 de fecha 23/04/2021	

- **Plazo de ejecución de la obra: UN (1) MES**
- **Volumen total de corta: 438 m³**

SEGUNDO.- CONDICIONES a cuyo cumplimiento se supedita la eficacia de este Acto Administrativo:

1) **CONDICIONES GENERALES**

- a) La validez de la presente licencia caducará si transcurriesen más de seis meses sin dar comienzo a las obras, plazo contado desde el día siguiente a la fecha de notificación de la Resolución de concesión.
- b) Igualmente, la presente licencia caducará si transcurriesen más de veinticuatro meses sin la terminación de las obras, plazo contado desde el día siguiente a la fecha de notificación de la Resolución de concesión.
- c) Se entiende otorgada salvo el derecho de propiedad y sin perjuicio de terceros.
- d) No podrán realizarse obras o actividades distintas de las expresamente autorizadas.
- e) Se concede sin perjuicio de otras autorizaciones que fueran precisas, por competencia de otros organismos, que deberán obtenerse, en su caso, debiendo cumplirse las condiciones impuestas en las mismas, de conformidad a lo establecido en el artículo 577.1 del ROTU.
- f) Esta Licencia deberá estar en los lugares donde se realicen las obras, a disposición de los funcionarios municipales a efectos de vigilancia e inspección.
- g) Si fuese preciso afectar bienes municipales o de dominio público, con elementos tales como:
 - Contenedores para escombros.
 - Colocación de vallas o andamios.
 - Tránsito de vehículos con peso superior al autorizado.
 - Apertura de zanjas.o cualquier otro, deberá solicitarse expresamente, **NO PUDIENDO LLEVARSE A CABO, SIN LA PRECEPTIVA AUTORIZACION.**

h) En todas las obras de urbanización y edificación debe de disponerse, a pie de obra, de una copia autorizada de la licencia urbanística. Asimismo, en los accesos a las obras sujetas a licencia urbanística que requieran la presentación de un proyecto técnico, los promotores tienen la obligación de instalar carteles informativos y de mantenerlos durante el tiempo que duren las obras, respetando las siguientes reglas:

- a. Debe indicarse el objeto, número y fecha de la licencia, así como la identidad del promotor, del proyectista, del constructor y de los directores de obra. Es responsabilidad del promotor que la información sea veraz y esté actualizada.
- b. Deben ubicarse en lugares visibles desde la vía pública, pero sin riesgo para la seguridad vial o para terceros.

2) **CONDICIONES PARTICULARES**

Las expuestas en el citado Informe del Técnico Municipal:

1.	DEPÓSITO TEMPORAL DE MADERA CLASIFICACION DEL USO	PGO Art. 369	Depósito temporal de madera (uso forestal)	Condición	
<p>La disposición transitoria 1ª del TROTU, establece en su apartado 3.c., que el suelo no urbanizable genérico quedará sometido al régimen previsto en dicho Texto Refundido para el suelo no urbanizable de interés, y en la medida en que sea compatible con él, a lo que establezca el planeamiento existente a la citada fecha; una vez vencido el plazo establecido para la adaptación del planeamiento de forma que el suelo que estuviera clasificado como no urbanizable genérico quedara incluido en alguna de las clases y en su caso categorías de suelos establecidas en dicho Texto Refundido.</p> <p>Conforme establece el artículo 377 del PGO se consideran USO PERMITIDO, en SUELO NO URBANIZABLE DE INTERÉS FORESTAL, los usos forestales en todas sus categorías.</p> <p>Conforme establece el artículo 377 del PGO se consideran USO AUTORIZABLE, en SUELO NO URBANIZABLE DE INTERÉS AGRARIO, los usos forestales que requerirán informe favorable del organismo competente en la materia del Principado de Asturias. Asimismo, necesitarán siempre de EPIA.</p> <p>No obstante, conforme a los establecido en el artículo 328 del ROTU: <i>“La autorización previa a la concesión de licencia no será exigible respecto de las obras y usos en suelos que tengan la condición de núcleo rural, y respecto de los usos agrícola, forestal o ganadero en los suelos no urbanizables de interés y de infraestructuras (art. 131.2 TROTU). El Plan General de Ordenación considerará, en todo caso, actuaciones y usos permitidos, exentos por tanto de autorización previa:</i></p> <p><i>a) Las obras y usos que se puedan desarrollar, según el Plan, en suelos que tengan la condición de núcleo rural.</i></p> <p><i>b) Los usos agrícola, forestal o ganadero en los suelos no urbanizables de interés y de infraestructuras”.</i></p> <p>Por tanto, se considera USO PERMITIDO, en SUELO NO URBANIZABLE GENÉRICO.</p> <p>Se deberá tener en cuenta para su localización su influencia en el paisaje y no serán visibles desde las vías de acceso a los Núcleos Rurales.</p> <p>Resolverán a su costa el acceso, aparcamiento y, en su caso, los vertidos residuales.</p> <p>La superficie destinada a estos usos no superará los 2.500 m², y si es mayor tendrá la consideración de uso incompatible, que precisará para su implantación de un Plan Especial.</p>					
2.	RASANTE MOVIMIENTOS DE TIERRA	Y DE	PGO Art. 116	Rasante y movimientos de tierra	Condición
<p>No se contempla la realización de movimientos de tierras, de realizarse estos estarían sujetos a licencia específica según lo indicado en art. 71 del PGO. En el supuesto de ser necesarios pequeños rellenos o desmontes, se respetarán los niveles de terreno en linderos, no admitiéndose taludes mayores de 30°. Se resolverá en terreno propio la circulación de aguas superficiales procedentes de la lluvia.</p>					
3.	VOLUMEN DE CORTA DECLARADO POR EL INTERESADO EN AUTOLIQUIDACIÓN DE TASAS			360 m ³	



AYUNTAMIENTO DE CASTRILLÓN

VOLUMEN DE CORTA AUTORIZADO POR LICENCIA

438 m3

Las autorizaciones del Servicio de Montes, de la Consejería de Desarrollo Rural y Recursos Naturales, es para un peso total de 450 tn de eucalipto globulos. La densidad de la madera de eucalipto verde es de 900-1200 kg/m3, por lo que para un total de 450 tn estaríamos hablando de un **volumen aproximado de 438 m3** (media entre 500 y 375 m3).

Mediante la oportuna comprobación administrativa (**visita de inspección**), el Ayuntamiento podrá modificar, si procede, el presupuesto indicado, teniendo en cuenta el coste real y efectivo de las obras una vez finalizadas.

ADVERTENCIA:

De acuerdo con el artículo 9.3 de la Ordenanza Fiscal nº 304, el **Impuesto sobre Construcciones, Instalaciones y Obras**, se exigirá en régimen de autoliquidación, una vez concedida la licencia preceptiva, en aquellos casos en que la cuota del Impuesto no supere la cifra de 1.000,00 €. Dicha autoliquidación tendrá el carácter de a cuenta de la liquidación definitiva que, a la vista de las construcciones, instalaciones u obras efectivamente realizadas y del coste real efectivo de las mismas, practique en su caso el Ayuntamiento, previa la oportuna comprobación administrativa.

La autoliquidación deberá ingresarse dentro del **plazo de los 15 días siguientes** a la notificación de la Resolución.

4. COMPROMISOS DE URBANIZACION	Condición
<p>Para responder de los daños y perjuicios que pudieran ocasionar la tala y transporte de la madera, se ha establecido fianza según lo dispuesto en la ordenanza fiscal vigente.</p> <p>La devolución del AVAL quedará condicionada a la reposición de los bienes públicos dañados a su estado original por el solicitante de la licencia, si se hubiesen ocasionado, o a la supervisión e informe municipal haciendo constar la no existencia de daños.</p> <p>De no efectuarse la oportuna reposición en un plazo de tiempo prudencial, se ejecutará el AVAL correspondiente, realizando el Ayuntamiento las obras de reposición necesarias, a su costa.</p>	
5. OBLIGACIONES DEL INTERESADO	Condición
<p>La GESTIÓN DE RESIDUOS cumplirá las determinaciones de la Ley 22/2011, de 28 de julio, de residuos y suelos contaminados, de la Ordenanza Municipal de Medio Ambiente y de la Ley 3/2004, de 23 de noviembre, de montes y ordenación forestal de Asturias.</p> <p>Durante la ejecución de los trabajos se cumplirá con lo establecido la Ley 31/1995 de PREVENCIÓN DE RIESGOS LABORALES, así como las normas reglamentarias de aplicación en cada caso.</p> <p>En relación con las PERTURBACIONES POR RUIDO se deberá cumplir con las determinaciones establecidas en la Ordenanza Municipal de Medio Ambiente (BOPA 30 de diciembre de 2000).</p> <p>De ser necesaria la OCUPACIÓN DE VÍA PÚBLICA se solicitará la correspondiente autorización de ocupación de vía pública. De ser necesaria la colocación de cualquier medio de elevación en la misma, será preciso aportar proyecto de técnico competente.</p> <p>Los DESPERFECTOS que pudieran ocasionarse como consecuencia de la ejecución de las obras, en aceras, calzadas, mobiliario o espacios de uso público, deberán ser reparados con la diligencia debida (en cualquier caso, antes de la conclusión de los trabajos) y correrán a cargo del solicitante.</p>	
6. RESPONSABILIDADES, DEBERES Y PROHIBICIONES	Condición

1. La existencia de masas forestales es esencial, sobre todo en terrenos en declive, para paliar los efectos negativos del fenómeno erosivo, así como para la contención de riadas, regulación de la de escorrentía, etc. Al disminuir su capacidad de retención, la escorrentía superficial se ve acelerada y como consecuencia, en periodos en los que se produzcan grandes avenidas, éstas no podrán ser reguladas por la cobertura vegetal. **La empresa maderera será responsable del estudio y conjunto de actuaciones necesarias** para la conservación, defensa y recuperación de la estabilidad y fertilidad de los suelos, la regulación de escorrentías, consolidación de cauces y laderas, la contención de sedimentos y, en general, la defensa del suelo contra la erosión.
2. La empresa maderera será responsable directamente de todos los daños y perjuicios a personas y bienes que se produzcan u ocasionen con motivo de la tala, y transporte de madera, debiendo reparar el daño causado. El Ayuntamiento de Castrillón velará especialmente para que las dichas operaciones de tala, recogida y depósito de madera no ocasionen daños en las vías públicas municipales y estas queden en adecuado estado de conservación, limpieza y seguridad.
3. La obligación recogida en el punto anterior será exigible no sólo por los actos u omisiones propios, sino también por los cometidos por cualquier persona que, sin ser empleada o trabajadora de la madera, intervenga en las operaciones de tala, recogida y depósito por su cuenta o con consentimiento de la empresa maderera, y en general, por los cometidos por aquellas personas de quien deba responder.
4. Excepto autorización expresa, se deberán de respetar los límites de tonelaje impuestos en las diferentes carreteras municipales y regionales mediante las respectivas señales verticales.
5. La empresa maderera estará obligada a asumir los costes de reparación de los daños producidos en las vías, en estructuras ajenas o en otros elementos del dominio público.
6. La empresa maderera está obligada a la limpieza de los residuos de la tala de madera, de manera que las pistas, caminos o espacios públicos queden en todo momento en el mismo estado de limpieza y conservación que tenían antes de llevarse a cabo las operaciones de tala, recogida y depósito de madera. La limpieza deberá cumplirse todos los días al final de la jornada de trabajo. Si las circunstancias lo requieren, el mantenimiento de la limpieza deberá ser permanente durante la ejecución de los trabajos, con el fin de garantizar en todo momento la libre circulación y seguridad vial.
7. Los depósitos de restos de madera no podrán invadir las zonas de circulación viaria, ni obstruir cunetas o cualquier otra infraestructura auxiliar o anexa a los caminos o vías, de cara a evitar riesgos para los usuarios.
8. Se prohíbe que los restos que no sean exclusivamente vegetales se depositen en el monte, vías o lugares no autorizados. Los residuos asimilables a los urbanos se seleccionarán y depositarán en un contenedor municipal adecuado. Los residuos industriales, especialmente aceites usados, se entregarán a un gestor autorizado.
9. Las empresas madereras y/ o personas propietarias de los montes tratarán los restos forestales de madera de manera que minimicen el riesgo de incendio, dando prioridad a los tratamientos que supongan la incorporación de dichos restos al ciclo productivo agroforestal o el aprovechamiento de biomasa forestal residual en sus distintas variantes.
10. La empresa maderera estará obligada a señalar las vías situadas en las zonas de extracción u depósito de madera conforme a lo establecido en la normativa vigente en materia de tráfico, circulación y seguridad vial.
11. La empresa maderera y, en su caso, el propietario forestal deberá suprimir y reponer a su estado anterior las rampas abiertas para facilitar el acceso al terreno o al monte, con el objeto de que cuando llueva, el agua y la tierra arrastrada no causen daños en las pistas o caminos municipales.
12. En el plazo máximo de 7 días tras finalización de los trabajos, la empresa encargada informará por escrito a los servicios municipales para la comprobación del estado de las vías utilizadas.

- Los señalados en el informe de la Policía Local.
- En el plazo de los 7 días siguientes a la finalización de los trabajos, la empresa encargada informará por escrito a los Servicios Municipales para la comprobación del estado de las vías utilizadas.

La emisión del presente informe es independiente de cualquier otra licencia o autorización exigible en virtud de lo establecido en la normativa sectorial que resulte de aplicación, cuya oportuna obtención - cuando resulte preceptiva- deberá ser gestionada por el propio interesado y, en concreto, del procedimiento de autorización al que se refiere la Ley 3/2004, de 23 de noviembre, de Montes y Ordenación Forestal de Asturias, en el cual se considera elemento instrumental la evaluación ambiental, en caso de ser necesaria. En consecuencia, no prejuzga la actuación del organismo competente con motivo de estas últimas autorizaciones o licencias.



AYUNTAMIENTO DE CASTRILLÓN

Las expuestas en el citado Informe de la Policía Local:

- Los vehículos que realicen los trabajos deberán circular a escasa velocidad y extremando las precauciones para evitar accidentes.
- Si se producen daños se comunicará inmediatamente a la Policía Local, al teléfono 985 532 700.
- Si los daños que se produzcan en los caminos impiden el tránsito peatonal o rodado, se repararán provisionalmente para permitirlo, hasta que finalicen las obras y se reparen definitivamente.
- Si se ensucian las vías públicas se procederá a su inmediata limpieza.
- El abandono de escombros, residuos o deshechos de cualquier tipo o naturaleza es un uso prohibido conforme a la Ley 3/2004, de 23 de noviembre, de Montes y Ordenación Forestal, por lo que cualquier residuo originado por la tala en la propia parcela o fuera de ella, orgánico o inorgánico, se deberá retirar una vez finalizada la misma. Se deberán limpiar las fincas de los restos de residuos originados por la tala en cumplimiento del deber de conservación de los terrenos en las condiciones legales de seguridad (Art. 9 del Real Decreto Legislativo 2/2008, de 20 de junio, por el que se aprueba el Texto Refundido de la Ley del Suelo, y Art. 142 del Decreto Legislativo 1/2004, de 22 de abril, por el que se aprueba el Texto Refundido de las Disposiciones Legales Vigentes en Materia de Ordenación del Territorio y Urbanismo del Principado de Asturias. En definitiva, debe ser retirado de las parcelas todo resto capaz de producir un riesgo de incendio.

El itinerario de la saca de madera, comprende el camino existente entre las parcelas de tala, parcelas 3-7 del polígono 28 y la zona de acopio ubicada en una parcela de titularidad privada nº 22, del polígono 22. Posteriormente desde la zona de acopio, la madera es trasladada hacia la carretera comarcal SB-3 hasta su confluencia con la N-643. Los viales municipales comprenden una zona principalmente de camino de tierra, de unos 800 metros de longitud, que une las parcelas de tala y la zona de acopio, la cual se encuentra en mal estado, con abundantes baches y rodadas de vehículos pesados, ocasionadas probablemente en talas precedentes y un pequeño tramo de asfalto, el cual se encuentra en buenas condiciones de rodadura y conservación.

TERCERO.- VOLUMEN TOTAL DE CORTA A EFECTOS DE LIQUIDACIÓN TRIBUTARIA: 360 m³

Volumen total de corta declarado por el interesado en Autoliquidación de tasas	360 m³
Volumen total de corta autorizado por la licencia	438 m³

En caso de diferencia, el servicio municipal de Tesorería-Recaudación PROCEDERÁ A LA DEVOLUCIÓN o girará LIQUIDACIÓN COMPLEMENTARIA a la Autoliquidación, por la cantidad que corresponda.

ADVERTENCIA: De acuerdo con el artículo 9.3 de la Ordenanza Fiscal nº 304, el Impuesto sobre Construcciones, Instalaciones y Obras, se exigirá en régimen de autoliquidación, una vez concedida la licencia preceptiva, en aquellos casos en que la cuota del Impuesto no supere la cifra de 1.000,00€. Dicha autoliquidación tendrá el carácter de a cuenta de la liquidación definitiva que, a la vista de las construcciones, instalaciones u obras efectivamente realizadas y del coste real efectivo de las mismas, practique en su caso el Ayuntamiento, previa la oportuna comprobación administrativa.

La autoliquidación deberá ingresarse dentro del plazo de los 15 días siguientes a la notificación de la Resolución.

Transcurrido el plazo anterior sin que conste que se ha procedido a la autoliquidación, se iniciará el procedimiento de comprobación limitada previsto en el artículo 137 de la Ley 58/2003, de 17 de diciembre, General Tributaria, con la imposición de la sanción que proceda, de acuerdo, asimismo, con lo recogido en el artículo 187 de la misma ley.

CUARTO.- Notifíquese el presente acuerdo a los interesados, a la Policía Local, a Tesorería y a la Oficina Técnica Municipal para su conocimiento y a efectos de facilitar la inspección urbanística. Asimismo, a la Consejería competente en materia de ordenación del territorio y urbanismo, en cumplimiento de lo ordenado en el artículo 578 ROTU.

La Junta de Gobierno Local, por unanimidad de los siete Sres. Concejales que la componen, ACUERDA, aprobar la propuesta de la Concejalía Delegada del Área de Urbanismo, Infraestructura y Vivienda de fecha 10 de mayo de 2021, que ha quedado transcrita.

2.2. **ÁREA DE DERECHOS Y SERVICIOS SOCIALES, SALUD Y MAYORES.**

1º) **EXpte. 22/2021.- OTORGAMIENTO DE AYUDAS ECONÓMICAS MUNICIPALES.**

Por la Secretaría se da cuenta de la propuesta de acuerdo de la Concejalía Delegada del Área de Derechos y Servicios Sociales, Salud y Mayores, de fecha 10 de mayo de 2021, cuyo texto se transcribe:

“Visto el Expte. nº 22/2021, instruido para la tramitación de Ayudas Económicas Municipales.

Vistas las demandas realizadas por diferentes personas interesadas por las que solicitan la concesión de una Ayuda Económica Municipal de Emergencia Social, así como otras de Incorporación Social y desarrollo personal y familiar (Ayudas de Apoyo a la Intervención Social).

Vistos los informes elaborados por los Servicios Sociales Municipales, relativos a la situación socio-económica de las personas solicitantes y comprensivos de las respectivas propuestas de intervención.

Considerando la regulación de la concesión de ayudas económicas Municipales para la atención de necesidades básicas del Ayuntamiento de Castrillón, aprobadas por el Ayuntamiento Pleno en sesión celebrada el 30 de noviembre de 2017 y publicadas íntegramente en BOPA nº 90 de fecha 19 de abril de 2018.

SE PROPONE

PRIMERO: Conceder las ayudas económicas municipales que figuran a continuación, indicando la modalidad, cuantía, duración de las mismas y concepto por el que se otorga:

a) *Ayudas económicas con cargo a la partida 0802 231 480 00 Apoyo Económico. "Ayudas Asistenciales" del presupuesto 2021.*

Exp.	SOLICITANTE	Mod.	Pago	CONCEPTO	Periodo	Cuantía
1351/1	MIGG DNI: ***0887**	Ap. Inter.	Periódico	Necesidades Básicas	Mayo: 300 € Junio: 300 € Julio: 300 € Agosto: 300 €	1.200,00 €
3390/1	AIS DNI: ***2622**	Ap. Inter.	Único	Deuda suministro energético		454,72 €
TOTAL: 1.654,72 €						

b) *Ayudas económicas con cargo a la partida 0802 231 480 01 "Extrema Necesidad" del presupuesto 2021.*

Exp.	SOLICITANTE	Mod.	Pago	CONCEPTO	Cuantía
1601/2	AGJB DNI: ***8527**	Emerg. Soc.	Único	Necesidades Básicas Subsistencia	300,00 €
1601/2	AGJB DNI: ***8527**	Emerg. Soc.	Único	Gastos vivienda (deuda alquiler y consumo agua)	321,48 €
TOTAL: 621,48 €					

SEGUNDO: El abono de las ayudas se realizará mediante transferencia bancaria, por el importe de las mismas al número de cuenta designado para tal fin por la persona titular. En los pagos periódicos no se efectuará el abono de la siguiente mensualidad hasta que quede debidamente justificado el pago anterior.

TERCERO: La justificación de las ayudas se hará mediante la aportación en el Registro General Municipal de los originales de las facturas de gasto. Dichas facturas deberán contener, en todo caso, nombre, apellidos y DNI de la persona beneficiaria de la ayuda, así



AYUNTAMIENTO DE CASTRILLÓN

como su domicilio. Por otra parte, debe registrar el NIF del proveedor (establecimiento), concepto (el cual necesariamente deberá ser el mismo para el cual se ha concedido la ayuda), importe, IVA, fecha, número de factura y deberán estar firmadas y selladas. El plazo máximo para la presentación de las facturas, será de carácter mensual para las ayudas de carácter periódico y en el caso de los pagos únicos de dos meses, a contar desde la fecha de cobro.

CUARTO: Las personas beneficiarias de las ayudas quedaran sujetas a las obligaciones contenidas en las precitadas Bases, así como a aquellas derivadas del proceso de incorporación social obrante en su expediente técnico de intervención familiar, consensuadas con los Servicios Sociales Municipales.

El incumplimiento de parte de la persona beneficiaria de los compromisos familiares, el destino o el fin de las ayudas, o la no justificación total en el plazo establecido dará lugar a la revocación automática de las ayudas. Así mismo, conforme a lo establecido en la Ordenanza General de Subvenciones del Ayuntamiento de Castrillón y de sus Organismos Autónomos y Entidades, procederá el reintegro de la ayuda concedida, cuando se den los supuestos establecidos en el artículo 37 de la Ley General de Subvenciones.

QUINTO: La concesión de nuevas ayudas se encontrará determinada por el cumplimiento del apartado anterior.

Así mismo, la ayuda concedida quedará total o parcialmente anulada cuando se modifiquen las circunstancias económicas que dieron lugar al otorgamiento de dicha ayuda.

SEXTO: Notificar el presente acuerdo a los Servicios Sociales Municipales, al Departamento de Intervención, así como a las personas beneficiarias de las ayudas."

La Junta de Gobierno Local, por unanimidad de los siete Sres. Concejales que la componen, ACUERDA, aprobar la propuesta de la Concejalía Delegada del Área de Derechos y Servicios Sociales, Salud y Mayores, de fecha 10 de mayo de 2021, que ha quedado transcrita.

2º) **EXPTE. 21/2021.-RENOVACIÓN DE TARJETAS DE APARCAMIENTO DE VEHÍCULOS QUE TRANSPORTEN PERSONAS CON MOVILIDAD REDUCIDA.**

Por la Secretaría se da cuenta de la propuesta de acuerdo de la Concejalía Delegada del Área de Derechos y Servicios Sociales, Salud y Mayores, de fecha 5 de mayo de 2021, cuyo texto se transcribe:

"Examinado el Expte. 21/2021, instruido para la renovación de las Tarjetas de Aparcamiento de vehículos que transportan personas con movilidad reducida.

Visto el Decreto 58/2017, de 2 de agosto, por el que se regula el procedimiento para la obtención de la Tarjeta de Estacionamiento en el Principado de Asturias, de conformidad con lo previsto en la normativa básica estatal (Real Decreto 1056/2014, de 12 de diciembre).

Vistas las solicitudes presentadas por aquellas personas residentes en el Municipio de Castrillón interesadas en la renovación de la Tarjeta de Estacionamiento de vehículos que transporten personas con movilidad reducida, conforme a lo establecido en el Decreto 58/2017, de 2 de agosto, del Principado de Asturias.

Visto el art. 3 apartado 2 del citado Decreto en el que se dispone el procedimiento a seguir en los casos de renovación de la Tarjeta de aparcamiento, en los que la discapacidad a efectos de movilidad hubiera sido declarada permanente por el correspondiente Equipo de Valoración y Orientación (EVO) del Centro de Valoración de Personas con Discapacidad.

Considerando que el Decreto 58/2017, de 2 de agosto, otorga a los Ayuntamientos la competencia de resolver las solicitudes,

ESTA DELEGACIÓN PROPONE:

PRIMERO: Renovar la Tarjeta de Estacionamiento de vehículos que transporten personas con movilidad reducida, al cumplir todos y cada uno de los requisitos establecidos en la normativa para su obtención:

Expte.	Nº Tarjeta	TITULARES	DNI	Carácter	Domicilio
3598/1	493	FHT	***5121**	Definitivo	***

SEGUNDO: Advertir a las personas interesadas que para realizar la nueva Tarjeta de Estacionamiento deberán personarse en los Servicios Sociales Municipales, provistos de una fotografía tamaño carnet y hacer entrega de la tarjeta caducada (Tfº cita previa: 985 53 00 31)

Así mismo, deberán efectuar una nueva renovación de la Tarjeta, al quinto año de su expedición, en el Ayuntamiento en que resida la persona titular.

TERCERO: Obligaciones de los titulares:

1- El titular de la Tarjeta de Estacionamiento está obligado a:

- a) La correcta utilización de la misma, que es personal e intransferible, conforme a las condiciones de uso previstas en el artículo 6 del Real Decreto 1056/2014, de 12 de diciembre.
- b) Colocar la tarjeta de estacionamiento en el salpicadero del vehículo o adherirla al parabrisas delantero por el interior, siempre con el documento original, de forma que resulte claramente visible y legible desde el exterior.
- c) Identificarse cuando así se lo requiera un agente de la autoridad, acreditando su identidad con el Documento Nacional de Identidad, Número de Identificación Fiscal, tarjeta de residencia o cualquier otro documento oficial identificativo, sin el cual no podrá hacer uso de la tarjeta de estacionamiento. Los menores de 14 años podrán acreditar su identidad mediante la exhibición del documento de reconocimiento de grado de discapacidad.
- d) Colaborar con los agentes de la autoridad para evitar, en el mayor grado posible, los problemas de tráfico que pudieran ocasionar al ejercitar los derechos que le confiere la utilización de la Tarjeta de Estacionamiento.
- e) Devolver la tarjeta de estacionamiento caducada en el momento de la renovación o al término de su vigencia.

2- El incumplimiento de estas obligaciones podrá dar lugar a la cancelación de la tarjeta de estacionamiento o a su retirada temporal, sin perjuicio de las sanciones previstas por el ordenamiento jurídico.

Asimismo, la utilización fraudulenta de la tarjeta de estacionamiento, tanto por personas físicas como por personas jurídicas, dará lugar a su cancelación, sin perjuicio de las sanciones previstas por el ordenamiento jurídico.

CUARTO: Dar traslado del presente acuerdo a la persona interesada, así como a los Servicios Sociales Municipales.”

La Junta de Gobierno Local, por unanimidad de los siete Sres. Concejales que la componen, ACUERDA, aprobar la propuesta de la Concejala Delegada del Área de Derechos y Servicios Sociales, Salud y Mayores, de fecha 5 de mayo de 2021, que ha quedado transcrita.

3º) EXPTE. 16/2020.- SUBVENCIONES ASOCIACIONES Y CLUBS DE PENSIONISTAS Y TERCERA EDAD DE CASTRILLÓN. AÑO 2020: JUSTIFICACIÓN.

Por la Secretaría se da cuenta de la propuesta de acuerdo de la Concejala Delegada del Área de Derechos y Servicios Sociales, Salud y Mayores, de fecha 11 de mayo de 2021, cuyo texto se transcribe:

“Examinado el Expte. 16/2020 relativo a la concesión de subvenciones para el mantenimiento de clubes de jubilados de Castrillón, resulta:

Que con fecha 19 de noviembre de 2020, por acuerdo de la Junta de Gobierno Local, se concedió con cargo a la partida presupuestaria de “Subvención a Clubes de Jubilados” nº 0802 327 489.06, una subvención municipal a las diversas asociaciones y clubes de



AYUNTAMIENTO DE CASTRILLÓN

jubilados de Castrillón para el mantenimiento de locales y desarrollo de actividades durante el ejercicio de 2020.

Visto que las Asociaciones de Jubilados que a continuación se detallan, han presentado debidamente la correspondiente justificación de la subvención recibida:

- Asociación de Jubilados y Pensionistas "La Concordia" de Piedras Blancas (CIF: G-74070285)
- Asociación de Pensionistas y Jubilados "La Cruz de la Victoria" de Raíces Nuevo (CIF: G-33572728)
- Asociación de Jubilados y Pensionistas "La Peñona" de Salinas (CIF: G-74066002)
- Sociedad de Tercera Edad "Las Navas" de Naveces, (C.I.F: G-74036930)
- Asociación de Jubilados de la Braña "El Carbayo" (CIF: G-74144304)
- Asociación de Pensionistas y Jubilados de Llodares-La Ramera "El Tayo" (CIF: G-74038316)
- Asociación de Jubilados y Pensionistas "Xiro" de La Curtia-El Forcón (CIF: G-74305855)

Visto el informe emitido con fecha 29 de abril de 2021 por el Centro Municipal de Servicios Sociales, dónde se indica que los gastos justificados se adecuan a los fines para los que se concedió la subvención.

Visto que, igualmente, el servicio de Intervención, con fecha 7 de mayo de 2021, informa favorablemente la documentación justificativa presentada,

ESTA DELEGACIÓN PROPONE:

PRIMERO: Declarar justificadas las subvenciones concedidas a las siguientes Asociaciones de Jubilados, destinadas al mantenimiento de locales y desarrollo de actividades durante el ejercicio de 2020:

Asociación de Jubilados y Pensionistas "La Concordia" de Piedras Blancas CIF: G-74070285	8.731,00 €
Asociación de Pensionistas y Jubilados "La Cruz de la Victoria" de Raíces Nuevo. CIF: G-33572728	5.122,00 €
Asociación de Jubilados y Pensionistas "La Peñona" de Salinas CIF: G-74066002	4.392,00 €
Sociedad de Tercera Edad "Las Navas" de Naveces CIF: G-74036930	3.962,00 €
Asociación de Jubilados de la Braña "El Carbayo" C.I.F: G-74144304	2.851,00 €
Asociación de Pensionistas y Jubilados de Llodares-La Ramera "El Tayo" CIF: G-74038316	2.608,00 €
Asociación de Pensionistas y Jubilados "Xiro" CIF: G-74305855	2.332,00 €

SEGUNDO: Notificar el presente acuerdo a las Asociaciones interesadas, así como al Departamento de Intervención y al Centro de Servicios Sociales. "

La Junta de Gobierno Local, por unanimidad de los siete Sres. Concejales que la componen, ACUERDA, aprobar la propuesta de la Concejalía Delegada del Área de Derechos y Servicios Sociales, Salud y Mayores, de fecha 11 de mayo de 2021, que ha quedado transcrita.

4º) EXPTE. 66/2021.- EDUCACIÓN PARA LA SALUD (EPS)/PLAN SOBRE DROGAS. RED ASTURIANA DE PLAYAS SIN HUMO DE TABACO: APROBACIÓN INCORPORACIÓN DE PLAYAS Y ACTUACIONES SENSIBILIZACIÓN.

Por la Secretaría se da cuenta de la propuesta de acuerdo de la Concejalía

Delegada del Área de Derechos y Servicios Sociales, Salud y Mayores, de fecha 11 de mayo de 2021, cuyo texto se transcribe:

"La comisión de salud pública del Consejo Interterritorial del Sistema Nacional de salud de mayo de 2019 se acuerdan las líneas de actuación 2019-2020 en el ámbito de la prevención del tabaquismo en España donde mantiene avanzar en la promoción de la ampliación de los espacios sin humo apoyando iniciativas de buenas prácticas como "playas sin humo"

En 2019 Asturias se suma a las CCAA que promueven playas libres de humo de tabaco. Actualmente, en Asturias, incorporar playas libres de humo de tabaco supone señalización de las playas seleccionadas por parte de la Consejería correspondiente y sensibilización de la población desde los municipios.

Considerando que el Ayuntamiento de Castrillón cuenta desde el año 1994 con el Plan Municipal sobre Drogas, a través del cual se vienen desarrollando actuaciones en las distintas áreas de intervención, encaminadas, a la prevención de adicciones y la promoción de la salud en el municipio

Habiéndose aprobado (JGL de 22/4/2021) la planificación para 2021 del Plan Municipal sobre Drogas del Ayuntamiento de Castrillón desde el departamento correspondiente, en el que se incluían actuaciones de sensibilización en esta línea

ESTA DELEGACIÓN PROPONE:

PRIMERO: Incorporar las playas de Santa María del Mar, La LLada y Munielles a al conjunto de playas sin humo del tabaco del Principado de Asturias.

SEGUNDO: Iniciar actuaciones de sensibilización sobre los efectos del consumo de tabaco tanto en las personas como en el entorno, en las playas seleccionadas a cargo de la partida 0802 231 2269900 de Gastos diversos en Drogodependencias.

TERCERO: Elevar el presente acuerdo a la Consejería de Salud del Principado de Asturias y dar traslado del mismo a Demarcación de Costas, los servicios sociales municipales, policía local, servicio de salvamento a los efectos oportunos."

La Junta de Gobierno Local, por unanimidad de los siete Sres. Concejales que la componen, ACUERDA, aprobar la propuesta de la Concejalía Delegada del Área de Derechos y Servicios Sociales, Salud y Mayores, de fecha 11 de mayo de 2021, que ha quedado transcrita.

2.3. ÁREA DE HACIENDA, PATRIMONIO Y ESPECIAL DE CUENTAS.

Uº) EXPTE. 706/2021. Dª MCR (VOX ASTURIAS-VOX CASTRILLÓN): AUTORIZACIÓN INSTALACIÓN MESA Y CARPA CAMPAÑA INFORMATIVA EN PIEDRAS BLANCAS, PLAZA DE EUROPA.

Por la Secretaría se da cuenta de la propuesta de acuerdo de la Concejalía Delegada del Área de Hacienda, Patrimonio y Especial de Cuentas, de fecha 5 de mayo de 2021, cuyo texto se transcribe:

"Con fecha 20-04-2021 (R. E.3891) Dª. MCR, manifestando actuar en representación del partido político convocante, VOX ASTURIAS VOX CASTRILLON, con NIF G86867108, solicita autorización la instalación de una mesa y una carpa en Castrillón, Piedrasblancas, Plaza de Europa, que se pretende realizar los días 22 y 23 de mayo de 2021, de 11:30 a 14:00 horas, con motivo de la campaña informativa que los jóvenes del partido están llevando a cabo por toda la provincia, solicitando la exención de tasas por tratarse de un acto de una formación política de interés social.

Visto que con fecha 26-04-2021 la Policía Local emite informe favorable con condicionantes para la concesión de la autorización señalando que La ubicación propuesta pudiera resultar ser un lugar adecuado, pudiéndose garantizar, en el supuesto de que la afluencia de personas no sea masiva, la distancia interpersonal de seguridad al contar la plaza con una superficie de 3.900 metros cuadrados. Esta superficie permitiría un aforo aproximado de



AYUNTAMIENTO DE CASTRILLÓN

900 personas. Debiendo adoptarse todas las medidas que resulten necesarias para garantizar el cumplimiento de las normas sanitarias vigentes decretadas, en las que se regulan las medidas universales de seguridad que deben aplicarse para la prevención, contención y coordinación necesarias para hacer frente a la crisis sanitaria ocasionada por el COVID-19, especialmente evitar la aglomeración de personas entorno a la instalación.

Vista la normativa aplicable, en particular:

- Artículos 74 y siguientes del Real Decreto 1372/1986, de 13 de junio, por el que se aprueba el Reglamento de Bienes de las Entidades Locales.
- Artículo 92 de la Ley 33/2003, de 3 de noviembre del Patrimonio de las Administraciones Públicas.
- Ley 39/2015, de 1 e octubre, del Procedimiento Administrativo Común de las Administraciones Públicas y demás legislación aplicable.
- Ordenanza Reguladora de la venta ambulante en el Municipio de Castrillón.

Se propone a la Junta de Gobierno Local la adopción del siguiente acuerdo:

PRIMERO. - Autorizar la instalación de una mesa y una carpa en Castrillón, Piedrasblancas, Plaza de Europa los días 22 y 23 de mayo de 2021, de 11:30 a 14:00 horas, con motivo de la campaña informativa que los jóvenes del partido están llevando a cabo por toda la provincia,

SEGUNDO. - Autorizar la exención de tasas dado el interés social de la campaña.

TERCERO.- La autorización de utilización privativa del dominio público municipal conferida en el apartado primero de esta Resolución, estará sujeta a las siguientes condiciones:

CONDICIONES GENERALES

1. Esta autorización se entiende otorgada salvo el derecho de propiedad y sin perjuicio de terceros.
2. Esta autorización deberá estar en el lugar donde se realice la ocupación, a disposición de los funcionarios municipales a efectos de vigilancia e inspección.
3. Se deberán adoptar cuantas medidas resulten necesarias para prevenir y garantizar la seguridad de las personas y los bienes.
4. Se deberá dejar en buen estado de limpieza la porción de espacio público utilizada, haciéndose cargo de los gastos que pudieran derivarse de los daños producidos en dicho espacio con motivo de esta ocupación.
5. Aceptar la revocación unilateral, sin derecho a indemnización, por razón de interés público, en los supuestos previstos en el apartado 4 del artículo 92 de la ley 33/2003, de 3 de noviembre, de Patrimonio de las Administraciones Públicas.

CONDICIONES PARTICULARES

Las expuestas en el informe de la Policía Local y que son:

- El solicitante deberá adoptar cuantas medidas resulten necesarias para prevenir y garantizar la seguridad de las personas y bienes.
- Deberá dejar libre en todo momento el acceso a pasos de peatones, establecimientos comerciales, etc.
- Se dejará un paso mínimo de 1,5 metros de ancho en la acera, para el paso de peatones, sillas y vehículos de minusválidos, carritos de niños, etc.
- No se verán afectados los servicios municipales, arquetas, suministros mobiliario urbano, etc. Tampoco se podrán efectuar perforaciones en el solado para sustentar los elementos, los cuales debieran asegurarse mediante pesos móviles.
- La zona se mantendrá en buen estado de limpieza.

- No debe permitirse hacer perforaciones en el solado de la acera con la finalidad de sustentar las instalaciones, debiendo asegurarse los elementos mediante pesos removibles.
- No debiera permitirse la emisión de ruido por cualquier medio o artefacto que produzcan molestias a los viandantes o vecinos salvo que no se superen los niveles máximos permitidos por ruidos, vibraciones u otras formas de energía recogidos en el artículo 14 de la Ordenanza Municipal de Medio Ambiente: 55 dBA, medidos a una distancia de 15 metros del foco emisor.
- Si se destruye o deteriora el dominio público local, el solicitante estará obligado a comunicar inmediatamente lo acontecido a la Policía Local y vendrá obligado a efectuar su reposición.
- Al no haber concretado el punto en el que se pretende instalar la mesa y carpa convendría que, previa a su colocación, se debe contactar con los servicios de esta Policía Local a los efectos de acordar un lugar adecuado.

CUARTO.- Notificar el presente acuerdo al interesado y a la Policía Local, a los efectos oportunos.”

La Junta de Gobierno Local, por unanimidad de los siete Sres. Concejales que la componen, ACUERDA, aprobar la propuesta de la Concejalía Delegada del Área de Hacienda, Patrimonio y Especial de Cuentas, de fecha 5 de mayo de 2021, que ha

3º) RUEGOS Y PREGUNTAS
No se producen.

Acto seguido por la Presidencia se levanta la sesión, siendo las diez horas y treinta minutos del día indicado en el encabezamiento. De todo ello se extiende la presente acta que firma la Alcaldesa-Presidenta, con la Secretaria General que certifica.

Vº Bº
F_FIRMA_1

F_FIRMA_3